盛京時報

陰曆乙亥一月廿三日
昭和十年二月廿六日
西曆一千九百三十五年

發行所 奉天隅田町九番地 盛京時報社

時論

聯村建設爲今日救國之一方案 (步陶)

年來農村破産。百業凋敝。國人之心于國是者。或作救濟農村之運動。或鼓吹新村建設之進行。或就一地或一縣。作實際改進鄉村政教之實驗。此中頗不乏經驗宏富學問淵深之學人。埋頭苦幹。深入民間。以求眞能有利於民生。然而成效獲覩者。殊不爲多。且即使一一盡能如願以償。充其量。僅能使一地或一縣之人民。蒙其暫時之福利。而整個中華民國若不免被人侵略。則少數鄉村之福利。豈能終保。今日吾人所亟宜注意者。如何方能使全民族。得免於迫於目前之被人侵略。即謂將目光從一二鄉村。移至中國之全數鄉村。然後整個中華民國之機構。乃能靈活。而遇人侵略。乃有途徑可以自救。蓋全國數千百鄉村各自爲謀。則人可用各個擊破之政策。以與我爲難。若將全國數千百鄉村。聯爲一氣。則非將我全數鄉村盡行擊破。不能亡我全國。此村之所以貴於聯也。

聯村之名詞。雖尙少人提及。實亦至爲平淡。祇須各個鄉村之人民。皆能通力合作。起而爲自救之運動。斯即易於反掌。惟在建設之先。須將爲害於鄉村人民之生活者。速爲除去之如天災人禍。與夫世界潮流之影響。總其未來也。如何以預防之。既來也。如何以救濟之。總使生存不發生問題。而後一切建設。乃有可以着手之餘地。

建設事業。雖有萬端。舉其大者。不過教育、衞生、自治、自衞等數大端。就教育言。首重識字運動。進一步則爲國民常識之灌輸。宜將全國鄉村。劃分爲若干區。在一區中之若干鄉村。聯合施教。不取現行之學校形式與制度。用特殊之簡易方法。搜集教材。編訂課本。各就地段相近。聯合數村之人民。每日授課一小時。其餘仍聽其各事所事。不限學生。以學到可以爲公民之程度爲止。欲深造者。另入他校不在此村教育範圍之內。衞生與國民健康有密切關係。每月擇數日。當農務餘暇時。召集鄉村人民。爲作衞生演講。並聯合數村。設一治療所凡村人之有疾病者。即爲診治。非遇重大病症。可不遠涉城鎭以求醫。鄉村人民。非萬不得已。常不願與官吏周旋。宜有鄉公所息訟所等類之設立。以使鄉人習於法律之常規。減少無謂之爭訟。至於自衞。尤爲國防之所繫。非僅防範一時一地之鼠竊狗偷而已。宜將全國中可以爲連長之程度者。選擇千數百人。加以數月之訓練。使知近世作戰之必要技能。與國防上具之知識。然後分散於全國數千百鄉村中。教練其人民。此類操練。亦聯合數村。作一小組。每日僅操一小時。操後仍可各作農事。操滿若干時。則另易他人。如此輪流操演。周而復始。總使鄉村之中。人人有可作戰之能力。隨時有可徵集之士兵。不必遠勞城鎭派兵。即可自衞防禦。上述四項。乃最低限度之建設。惟於每一聯村中。僅設四埠中之一。使各聯村中之人民。得因教練集合。而交互往來。庶幾彼疆此界之私心。可以化除。而『守望相助疾病相扶持』之精神。可以不勞力而辦到。

初步建設。已有眉目。鄉村人民之國家民族觀念已普及。尋常兵士應具之技能。已大體周知。政府宜以最低廉之價。售槍械於人民。使遇應行自衞時。不至有武器不足之恨。所得之價。則用以購置近代科學之兵器。或類似之防毒之具。以補充鄉村防衞。此等組織。不以現行之政治區域爲限。或以地務相連接之便利。或以風俗習慣相類似之關係。但有可以相聯之機會者。即聯合之。一村遇有外侮。則所聯之村。羣起而援應之。一聯村有軍事行動。相近之各聯村。皆武裝準備。以互爲聲援。如此則全國之數千百鄉村。爲有機體能行動之組織。共能不受侵侮。蓋可斷然無疑。此誠生死存亡關頭中之一人人自救方案。亟起而力行之。是所望於國人 (申報)

英法談話已開始 尙無新發展
一切須兩國閣議後決定

倫敦訊云、英法兩國原定於德國復文送到後舉行外交談話、此項談話現已開始進行、外相西門本日與法國駐英大使考賓有所會商、關於德國邀請英德舉行直接談話之一節、英政府當予以答復、此項英德談話之開始、或由英國派員赴德或由德國派員來英、如由英國派員赴德、則担任此種使命者非外相西門、即係掌璽大臣艾登、如由德國派員來英時、當係德外長牛賴特、一切現在尙未決定、本星期三英國內閣舉行特別會時、將加以討論、但外交界方面反對閣員赴德之傾向、現仍極爲强烈云、巴黎訊云、德國答復英法建議所造成之局勢、據最近兩日來並無變化、法政府雖與英政府保持密切接洽、但在明日法國國務會議及後日英國內閣例會舉行以前、局勢不至有何新發展、法政府以爲忽遽從事、旣非必要、且屬無益、英國對於法國所負國聯責任、既已充分瞭解、則英國所採取之決定、必能加以顧及、法國對於此層完全信任、至明日總統府舉行國務會議、則將以德國之復文爲其所討論之主要問題云、倫敦訊云、掌璽大臣艾登本日在下院發表關於天空互助公約之宣言、謂余今可向下院報告比、德、意三國政府對於英法政府之邀請均已分別答覆陳述各該國之觀點、比政府於十一日送致英國之正式照會中、聲明該國準備參加簽訂天空公約之談判、意政府二月九日來文則表示在原則上贊成天空公約惟其中若干點 尤其是關於英意相互責任問題則保留考慮之權、至於德國側於二月十四日照會中接受天空公約之提議、表示滿意、並準備與其他各國政府協同考慮簽訂天空公約之適宜方法云云、

意阿衝突地點 劃中立區
阿方堅持瑞典比國參加

倫敦訊云、意阿糾紛現仍呈嚴重不安狀態、關於在衝突地點劃中立區一事、阿方堅持委員會中須包括瑞典與比利時兩國代表、又關於日內瓦協定之解釋、頃亦發生困難、意大利主張應繼續直接談判、不應由第三者之干涉調停云、又電、英外長西門昨在下院宣稱、駐阿英使自始即調停意阿兩國間、以期用和平方法、解決糾紛、氏又稱、彼悉駐阿意使已開始與阿政府談判云、巴黎訊云、據哈瓦斯社駐倫敦代表所得消息、英外相西門在下院宣稱、英國駐阿比西尼亞公使、用英政府名義、始終力圖協助、以使意阿兩國間之誤會、獲得友好之解決、意阿兩國談話、已在阿國京城由意國公使與阿比西尼亞政府開始舉行云云、此種消息與法國負責方面之推測、頗相符合、法國負責方面、以爲意國目的僅欲在意屬索馬利蘭及以里特里亞增加防衞軍力、俾遇萬一遭阿比西尼亞攻擊時、得加以抵抗、此外意國殊無意在目前發動大規模之征討、以期征服東非領土云、又諸傳意政府將動員兩軍團之兵力、駐防意奧邊界、尤其是意奧邊界之布里納山隘、俾令德國國社黨有所顧忌、不因意軍開往東非、而謀乘隙對奧國有所行動云、

交還薩爾協定(四種文件) 已正式簽字
交接日期定三月一日

奈勃爾斯、交接薩爾之正式協定於今晨一時廿三分、由駐義大利之法德兩大使在此間艾克斯萊旅舘簽字、交接日期定三月一日、

日內瓦訊云、關於薩爾問題之羅馬談判、獲得順利之成績協定四種、於今晨由薩爾行政委員會主席諾克斯、法德兩國駐義大使三人委員會主席阿洛錫、及其他委員、在奈勃爾斯港舉行正式簽字、因此國際方面人士、以爲國聯行政院臨時會議、已無召集之必要、至於行政院常會、則定於本年五月間舉行、

薩爾卜魯根訊云、薩爾稅關本日正式由德國接收、法國職員退出後、德員即時入關辦公、移交時未發生任何事件、

奈勃爾斯港訊云、關於薩爾區域移轉德國後、各項財政經濟問題經法德專家商訂協定、已於日前擧行草簽、茲復經義大利代表阿洛錫主席之薩爾問題三人委員會在羅馬商談後、將於本日在此間正式簽字、

美飛行家 高空試飛

綠杉磯訊云、十七日晉斯德氏駕「文妮美號」飛機作同溫層之試飛、速率到每小時三百英里、氏對此結果、頗認爲滿意現時仍在拆擕機上用件、準備於明日飛往紐約、氏昨日試飛共費時二小時上升至五英里之高空、其每分鐘之速度約達五英里云、

粵滬電話 下月可通話

上海訊云、粵滬長途電話、籌備已四月、工程費七十萬、粵派電話局長鄧宗來滬接洽、並驗收由英運滬材料、滬總台設眞茹、下月十五日可非正式通話、

奧總理宣言 奧命運應自決

維也納訊云去年二月十二日社會黨暴動時、內衞團死難者甚多、當局在林資城建一紀念碑、於本日擧行揭幕禮、總理舒斯尼格親臨發表重要演說、謂奧國之目的對外在謀獨立自主、對內在求社會和平、奧國雖係日耳曼國家、然不應成爲德國之殖民地或行省、奧國之運命當由奧國人民自決之、今後希全國人民團結、以應付國難、演說畢、聽衆鼓掌、歡呼若狂、

意阿糾紛的剖視 【一】

一、意大利的非洲殖民運動

意大利着手殖民運動是五十年前的事、一八八五年二月五日、意大利占領了非洲紅海海岸的一個埃及港口、叫做馬蘇瓦港在這件事發生以前、意國曾於一八六九年在拜比爾曼達海峽上購得一個添煤站、叫做亞沙伯港、那是一個荒凉的所在、並沒有發展的希望、但是馬蘇瓦港的情形却不同了、那是阿比西尼亞北部高原的天然港口、並且也是蘇丹東部的出路、意大利占領了那個港口、爲進行殖民運動的基礎、據說這件事是英國暗中作成的、有文件可以証明、但是英國却否認此事、

自從一八八一年法國占領突尼斯一八八二年英國占領埃及以後、意大利殖民的野心、也跟着火熾起來了、這時列强正在鳥烟瘴氣地瓜分非洲的領土、到一八八四年十二月在柏林召集非洲會議的時候、這種運動可算是達到了最高峯、一向以反對殖民運動聞名的博士麥氏也被這種潮流所歆動了、但是當時義國的狄勃里廸斯政府、顧忌歐洲的輿論、不敢冒昧從事、一八八四年的秋天、殖民運動的呼聲在國內一天天的高漲起來、當柏林會議正在開會的時候、忽然發生義大利派赴亞比西尼亞的代表卡揚吉在歸途遇害的凶耗、意大利爲了國家的榮譽起見、採取『懲膺』手段、便占領了馬蘇瓦港

意政府此擧、雖然是下慰民情的行動、但是還受了很嚴重的指摘、因爲他捨了特黎波里而取馬蘇瓦、狄氏的政敵克利斯比氏、就是反對此擧最烈的一人、一八八七年克氏本人當了首相、社會黨、民主黨和『小意大利人』黨一致向克氏要求撤退馬蘇瓦的駐軍、但是克氏爲維持國家榮譽起見、毅然地加以拒絕、

原來克利斯比是一個懷抱帝國主義的大野心家、他揭櫫『前進政策』、派兵占領了亞比西尼亞的高原、一八九六年三月一日意軍在阿多瓦附近和阿王邁尼克作戰敗績、克氏遭此慘敗以後、便跟着下野了、

克利斯比失敗的原因、爲了他的殖民計劃野心太大、糜費太多、意大利本來就很窮、加之國家進行統一和培養現代的工業、在在需欵、那裏有餘欵做這種奢侈的用處?況且這時候意國國內的荒地很多、人民又何從了解有在阿比西尼亞開闢殖民地的需要?尤其因爲一八九〇年左右、歐洲正陷在經濟蕭條的大恐慌當中、意法那時正進行關稅戰爭、所以意大利所受的影響、尤其嚴重、當時的環境是不容許克氏有這種野心的、所以他的後任放棄了殖民政策、大受人民的歡迎意阿媾和的結果、伊里特里阿便劃歸了意國、

本日三大張半

黑河省德源金廠緊要啓事

逕啓者本廠創自民國十二年首先開採五里雅滿年餘作靠礦採卡馬卡氣滿兼辦阿拉賓河均未採得正苗以致賠累及民十六年將先後所集股本悉數賠盡尙欠外債江大洋七萬餘元各債戶因組債權團出而監管迫不得已民十七年二月將廠務交伊承辦該團接收後任孫寶基爲經理以營廠務迄今七年所獲盈餘皆爲孫個人中飽不但外債未償且將廠中公物及房屋折毀變賣欵皆侵入私囊債權團以孫違背合同康德元年五月開會公决斥退孫之經理願將廠務交還德源辦理有議案備查 惟德源資本賠盡外債未清如再敷衍束股集資經營之礦業形將銷滅矣敝人等忝爲德源發起人胡忍坐視不救故努力奔走以期復活並介紹隅田會社投鄕鉅資與德源合辦雙方議定草約就德源礦區用隅田資本開採後獲利隅田會社得十成之七德源金廠得十成之三其餘辦事用人雙方權限平等爲保存德源股東權利計與隅田會社批立合同敝人等未敢拉專應即召開全體股東大會惟新舊股東五百餘名多居遠地在黑者僅二十餘名不足法定人數開會既勢有不能與復礦業又難再緩因擬變通辦法一方面權行開辦一方面通知股東回信表決除在黑股東均贊同表決併分函外埠股東知照外猶恐通信地址不明以致遺漏特將德源與隅田會社合辦情形登諸報端想各股東對瀕死之德源得慶更生必皆欣然贊同閱報後對此種辦法是否同情迅予賜覆不勝翹盼此次聲明係根據股東權利倘日久不覆即失去議決之權利萬勿忽視用特登報以供週知

黑河省德源金廠發起人 徐寶家 邊宇衡 謹啓

恭頌大賚稅捐局長稽查課長譚公光亞耀東之勳績

溯自前年李匪海青倡亂率匪萬餘攻陷賚城盤踞八日掘地九仞焱殺綁搶十室十空及聞友我兩軍來剿始率醜類潛逃次日國軍回防友軍亦到我軍開城稍遲致啓友軍懷會疑係李匪埋伏將用武力剿滅他人不通日語皆匿險莫間不容髮而我譚公捨己救民面謁友將初見被疑岌遭危險嗣用精熟日語說明誤會消釋始得兩軍親善化險爲夷當時非公見義勇爲而匪燹孑遺則不人無噍類者幾希致共撫郵劫後商民整頓稅收用人以身作則種種爲行不勝枚舉其稽查課長譚公耀東慈祥和藹品學兼優時當社會陧阢之秋又遭李匪搶劫之後人鱉伯有城市如洗不但無收稅之貨亦無收稅之人乃譚稽查極力整頓招商勸復舊業許爲代請減輕稅捐轉懇省憲借欵救郵行王道之稅政禁司巡之弊宋年來商業與盛市面加倍繁榮皆公之賜也又凡地方一切公益無不毅然勇爲勞怨任之我等前脫九死一生之厄今享王道樂土之安溯本窮源固不忘友邦援助我滿洲國之義擧何肯沒譚公救災卹民之大德我等縱不敢上叩帝閽請列三升之芹忍不登報歌頌畧表兩公之仁謹登誌頌藉抒感忱

大賚山東同鄉會會長唐宗悌 報業聯合會會長姜靈選 代表同鄉全體人等全頌

最重要二大問題之一的(衣服)

欲永美麗而經濟化的裝束!請至本莊參觀定能滿意解決!!!

本莊創始以來物美價廉深蒙顧客所讚許今由滬抗總廠運到大批新顯仕女衣料種類繁多定價低廉賜顧諸君請早駕臨

奉天南滿站千代田通九番地洞庭春西間壁 杭州天章綢緞莊

綏稜縣農業公司各股東注意

逕啓者査日本移民團爲鞏固兩國感情開發地方產業起見特於綏稜縣第三區一帶商租土地現已議定以從前農業公司段及北大溝一帶爲商租區域凡有農業公司段土地執照者無論欲否商租務於三月十五日以前持地照來綏稜縣署以便接洽而資淸理

綏稜縣辦理商租委員會啓

聲明脫離關係

啓者家嚴於民國十五年二月間娶齊李氏孀婦爲繼室生產一子現年九歲不幸家嚴於大同元年三月間作故該氏正在中年自欲再醮乃於康德元年臘月廿八日出嫁宋姓經該氏之同意幼弟領回淨身出戶貧富各由天命永斷關係除在院立案外特此聲明

李克復謹啓

楊春芳緊要聲明

爲登報聲明事竊敝人因病稽留天津醫治一時未能遄返惟敝人前有自置坐落商埠地明欽里房屋乙所城北二台子輔德機器窰一處鐵嶺縣南沙陀子稻田一塊所有契照等項均由敝人收存無論何人不得化名變賣或抵押倘不經敝人親自認可而發生以上情事者敝人概不認可定予訴諸法律也恐未週知用特登報聲明此啓

福德堂楊春芳謹啓

鳴謝太平先施保險公司

敝號於本月十一號晚因南鄰失愼致遭損失幸事前曾向太平先施兩公司保有火險陸千元當蒙太平公司代理合順成號先施公司代理福裕永號分別電知該兩公司到場勘驗屬實即於次日按照損失如數賠償異常迅速信用卓著謹此登報申謝并介紹投保火險者知所選擇焉此啓

二月十二日 遼陽同合成估衣舖啓

奉天日語研究會招生

奉天大南門裡工部衙門胡同 奉天日語研究會

一、招額 初級生壹百名 中級生五十名 高級生五十名 深造生三十名
一、開學 康德二年二月二十五日
一、學費 一期國幣六圓(四個月爲一期)
一、講師 一律精通滿語日人懇切敎授
一、宿舍 院內備有宿舍寢食方便
一、簡章 函索付郵票一分即寄

特設 星期班 爲利用每星期求學者之便特設此班希望各界熱心語學人士之參加
開學 康德二年二月二十四日
學費 一個月國幣兩元
時間 上午班 九時至十二時 下午班 一時至四時
(一班三十名爲限)(男女兼收)

奉天電報學校招生

預科高小及公學堂卒業者一百二十名 本科初中畢業或同等學力者五十名另有保送免試條例(隨到隨考)其他一切手續待遇詳見簡章須附郵票三分即寄

校址奉天小南關下頭

奉天東亞中學堂 日本中學預備科招生

1、高中文科 2、初中各級 3、預備科以上除出外縣保送一百名外本堂自招一百名 二、報名日期以外省各縣之請求展至三月一日爲止 三 其他保送日本留學及免費工讀生免試以及課程等另詳簡章函索附郵二分即寄

校址奉 北陵道上西路紅樓

面學催眠術七天成功

本會提倡催眠學術最早學員遍天下成積卓著有口皆碑凡在種種學會學而不成或讀種種書籍不得要領者一經本會指導無不立能施術本會備有寄宿舍以便遠方有志者之寄宿如不能來滬面學者本會亦可函授一律保証成功〇上海愚園路九八三中國精神研究會會長鮑芳洲啓滿洲總代理大連逢坂町一五一番地松山號于延興君函索詳細說明請附郵票八分即寄

瑞士洋行

啓者本行聘請售貨員外柜市面熟識明瞭紙業知識者數人欲有願就者請至本行面議本行專辦各國洋紙摸造印刷紙綿紋紙手工綫書翰紙黃紙板油墨畫片等種類繁多不及備𢧐批發零售價碼低廉

奉天小南門裏滿電三一八六 瑞士洋行啓

絢燦廣告界之寵兒『固老德』電氣看板

裝煌門面爲廣告用途之氖光固老德電燈能發極鮮明美麗之輝光而惹路行人之注目者乃諸君所稔知者也敝社發售之『固老德』電氣看板保有世界之特許斷非他社製品所可追及誠爲優秀物品且具左列四大特色
一、耗費電量極度省減
一、冷温發光、絕無危險
一、有永久的耐久力
一、無光色減退或變色

在奉天城內左記各店舖皆能以敝社獨特技術裝設而發揮『固老德』電氣看板的眞價者請台駕一覽實物便可知矣
積盛和藥房、裕源公金店、鴻興金店、萃華金店
老廣生堂藥房、際濟醫院、源豐茂藥房、金城藥房
天光電影院、德聚祥藥房「西安」

欲願用者請到敝社與外交員王永剛接洽爲荷 奉天青葉町四二番地

滿洲『固老德』電氣株式會社
奉天支店 奉天青葉町四二番地 電話四九三六番
大連支店 大連市越後町三八番地 電話二三四六番
新京支店 新京曙町二丁目四番地 電話五九二二番
東京本社 東京市芝區芝浦町三丁目一番地

致富捷徑與出路

君感覺
失業恐慌嗎?
經營普通農業獲利不厚嗎!
要經營果樹園讀遍書籍雜誌不得門徑嗎?
經營果園已經失敗嗎!
要改良舊果園而無法着手嗎!

請即加入鄙園「果樹園藝研究部」用最新函授方法以極切實用的經營管理學理技術並重的文字明晰的講義叮寧懇切的解答爲君解決種種難題保證成功!用極少的時間與經濟修得最高尙自由的技能和職業何樂而不爲?

現在優待期內請速加入備有詳章函索即寄

奉山鐵路青堆子車站 樂生農園啓

一諸樣皮帽一大減價

新到西洋細長絨 毡呢禮帽
各樣帽品一概俱全
奉天中街路南 借電二三四七
潤記帽店啓

哈佛司

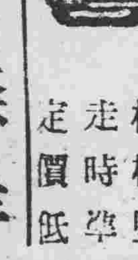

「振動不感錶」
樣式新奇 機械堅固 走時準確 定價低廉

合名無限公司 森洋行
本行 奉天春日町八番地 電話日長二〇三一、三七二二番
分行 大連連鎖商店街銀座通 電話長四一三二、四一三一
分行 新京中央通四八番地 電話長三八七三番
出張所 瀋陽幸町六番地 電話一〇六九番

治管瘡 オセロ 歐賽羅 治痔藥

辯護士 法學士 田口純男事務所

奉天商埠三經路
(登錄事務取扱)
電話 滿四一一四番 日五三五七番
事務主任 楠山貞助
事務員 清水平八郎
滿洲人事務員 元法院書記 劉仲龠 姜毓松 趙日新

日華接近聲浪中
英美頻行策動
均趁改訂對華商約機

【南京二十四日電】溯自廣田外相聲明後、繼之者則有蔣汪兩氏之聲明、及王寵惠氏渡日等、日華兩國提携的進行曲、益彈奏得響喨、使兩國親善之機運、釀成急速度之高轉、然另一方面、在極東有深切利害關係的諸國、對此新情勢之進行、嚴加注意、尤以英美兩國、以日華兩國接近之結果、儼各自國在華勢力之衰退、爲對抗計、皆表示急角度之對華親善、開始迅速猛烈之對華策動、、共內容之詳細、尚未闡明、然美國側、目下與南京國民政府當局交涉中之美國 公使約翰遜氏對於旣已滿期中美通商條約之改訂交涉、表示應諸之意向、

一、領事裁判權、通商開港地與內地、當分別辦理、通商開港地、設十年之準備期間、內地即時撤廢、

一、放棄內河航行權、於沿海航行權、規定互惠辦法、

共重大意味、有如所表示之內意、又 英國亦以表示應諸前已滿期之中英條約改訂交涉的意志、誘致中國側、一方面利用匯豐銀行金融力、拼命的努力、護持長江沿 岸之既存權益權、可驚者、過去上海香港間發生之海賊襲擊通州號事件中、中國側有力報紙、揭發爲英國東洋艦隊當局所主動者、然右項英本國官民、極度關心、集中中國、乃藉擁護對華貿易之名、實現增派軍艦、俾資擁護在華權益、據觀是英國側苦肉計手段之表現、如右之英美兩國影響及日華接近之刺戟、殊出人意外、因之、彼等今後之焦慮、各方面將具體表現種種形態頗堪重視、

【倫敦二十四日電】汪精衛所發表之關於中日問題之演講辭、此間實業界等皆歡迎之、認爲可以銷滅久遠使東亞空氣緊張之猜忌、

南美巴拉吉政府
宣言脫退國聯
關於大厦谷案不滿國聯之態度

【亞松森廿三日電】巴拉 圭外部、於二十三日 宣言退出 國際聯盟、因此最近國聯大會、禁止軍火運往大厦谷、而獨運往玻里維亞、以示制裁、此即巴拉圭退出國聯之原因也、

【又電】關於大厦谷草原爭執問題對於國聯大之和平勸告案巴拉圭爲決定最後之態度開重大閣議、在議論沸騰中、於廿三日開會之結果、巴拉圭政府宣言於一九三五年二月廿三日午後五時、退出國聯、同時發表非正式聲明如左、

巴拉圭政府、對於即時停止敵對行爲、及設定非戰地區絕對反對、蓋即使聯盟之調停可能時、而至其實現亦無望、故對玻里維亞、除與以戰鬥力之外無他、大厦谷之屬於巴拉圭者、徵諸過去歷史、甚爲明瞭、玻里維亞受歐洲强國之策動、對於欲侵害吾人權利之行爲、巴拉圭政府絕對不能供手傍觀、

【巴拉圭京城二十三日電】巴拉圭政府、頃通知國聯秘書長愛文諾、謂該國業已決定退出國聯、按去年十一月間、國聯常非大會、對大厦谷戰爭案提出調解建議、玻里維亞當即接受、而巴拉圭始終予以拒絕

玻里維亞軍要塞
被巴軍圍攻

【不宜諾斯艾利斯二十五日電】二十四日對 聯盟總會之不公正措置、斷然採取脫退之巴拉圭政府、當即向古蘭內哈哥境域尹夫港塞軍下令、開始包圍攻擊比拉門迭斯要塞、此可謂於開始和平交涉前、確保國境線上之要塞、使自國之立場、轉向有利之[illegible]

斯文赫定飛漢
謁蔣報告西行經過

【漢口二十四日電】鐵道部顧問斯文赫定、昨日午后由京乘專機來漢、謁蔣介石、頃已事畢、擬由中航公司飛、斯氏當于今日[illegible]

陝省造林

【西安二十四日電】陝省林務局與綏靖處、協作植樹、于今日起、環城造林、共種七百萬株、又全省林場、大致成立、

【又電】中樞各要人、定清明節爲民族掃墓節、並修周陵

韓鳳林案
蒙方關心甚大

【北平二十四日電】百靈廟消息、蒙古自治政務委員長雲王、及秘書長德王、以韓鳳林案屢次請中央澈查、迄今未獲解決、該案關係蒙古自治前途甚大、如不解決、雲德兩王、即當提出辭呈、

于萬偕赴漢
將謁張蔣商改編舊東北軍

【天津廿五日電】廿一日、于學忠及萬福麟、由天津赴漢口、此爲關於舊東北軍改編、而與張學良商議者、深知蔣將漸次解散舊東北軍、最近對河北省主席于學忠、之第五十一軍、與萬福麟之五十三軍、廢去軍長之職、而變更軍之組織改將此等部隊、直轄於中央、在該部隊改編後、派赴四川方面剿討共匪、

【漢口二十四日電】于學忠萬福麟、王樹常、師長郭希鵬及隨從等、昨日由平乘車抵漢于談此次偕萬軍長王司令及各師長南來、係奉張副司令重召報告一切、定明日晉謁蔣委員長、

李景樅飛鄂
中航謀陸空連運

【上海二十四日電】歐亞公司總經理李景樅、二十三日乘機飛鄂、是否飛新、晤盛世才接洽滬新線復活俟抵鄂再議、

【又電】中國航空公司謀與京滬滬杭甬路局、舉辦陸空連運、定三月一日實行、

華司法會議

【上海二十四日電】覃振語人、司法會議、尚在會議中、會期多則六月、少則四月、律師協會要求出席、已經司法院核准六人、其餘各法院長及司法專家、亦能出席、

暹邏國防相
被兇漢狙擊

【曼谷二十三日電】二十三日午後六時、在王城前廣場、於足球賞授與之際 國防相畢布拉森克拉木氏、忽被兇漢狙擊、因而國防相當即昏倒、然幸無生命危險、只頸部受傷、犯人爲暹羅人、目下調查中、

國府主席林森
撰兒童年文

【上海二十四日電】中華慈幼院因今年爲中國兒童國貨年特請國府主席林森爲該院撰一「兒童年文」、林已允爲執筆、

蔣接見何成俊

【漢口二十四日電】蔣介石昨日在中央銀行行館、批閱文件、旋接見何成濬、乘詢一切約一小時何辭退、下午接見外賓、

朱紹良飛青
參與民族聯歡大會

蘭州訊云朱紹良、今晨由甘乘歐亞一號機飛青海、偕行者許顯時、俊子維等數人、飛機於八時二十分到達、各機關領袖及代表等到場歡迎者達數百人、朱下機與歡迎者寒暄後、即乘車進城休息、共隨員侍從數十人、先一日乘汽車抵青、定明日赴寺、參與民族聯歡大會云、

法意協定　英法協定

法奧首腦會談
意見一致
發表公式共同聲明

【巴黎二十四日電】法奧兩國首腦者會議、繼續二十二日更由奧 大利側之叔 西尼克首相、瓦爾迭內哥外相、及法國側之佛蘭丁首相、拉法爾外相出席之下、施行會談之結果、兩代表間、關於英 法意兩協定、完全意見一致、當閉會時發表如左之公式聲明、

法奧兩國代表、基於前一月在羅馬簽字之法意協定、於完全之平等精神下、締結中歐協約者、爲關係各國之利益、關於此、已意見一致、

更定成曩日在倫敦成立之英法協定、此認爲對歐洲安全方法不可缺之要素促進歐洲諸懸案之解決、以爲與其他之局地的協定、相共形成爲一不可分之和平保證機構、

川省整理財政
將發公債一億
財界觀測實現困難

【上海廿五日電】四川省主席劉湘、決意根本的整理紊亂已極之省財政、向國民政府請求允許發行新公債一萬萬元、但據中國報紙傳說、最近已得財政部長之諒解、其用途除償舊債八千萬元外、其餘下之二千萬元、作整理省財政之用、而財政部發言人、關於該公債、謂財政部當局、目下尚在考慮中、即一般財界、對其實現、亦有極大之疑問、

黔匪困苦
南昌將追悼剿匪陣亡將士

【昆明二十四日電】軍息、逃竄古藺之匪、由石夾口渡河進攻土城之企圖、已完全絕望現已形呈流竄、如我土城赤水河之駐軍堵截得利、于第三縱隊到達時、必可照原定計劃、在赤水河西、一鼓而殲滅之、

【南昌二十四日電】追悼剿匪陣亡將士大會、原定四月五日六日七日三天舉行、現改爲六日一天舉行、全市將停止娛樂宴會誌哀、

【又電】湘鄂贛邊區招撫員孔荷寵、在修水隆岡、掘出機關槍四挺、已呈報來省

桂省實行
徵兵辦法

廣州訊云 邕訊、桂四集團軍總部及省府、實行兵役法、對有服兵役義務男子、如違抗應徵、或規避應徵、及已被徵遂而在 未入伍前 逃避者、決定分、甲、違抗規避、應處一年以下有期徒刑、或三百元以上罰金、入伍逃者同、經判處徒刑或罰金者、仍應調入伍、乙、幹部訓練學員、在籍未滿服務三年、藉故辭職者、依民團訓練隊規程處分

意阿糾紛

現地双方司令
接洽劃定中立區
意軍渡非・阿方求德方諒解

【羅馬二十三日電】阿比西尼亞駐意國公使館、頃發表公報、謂阿國政府、附對伊維魯亞地方近劃爲中立地帶、已于二月九日及十二日表示接受、並令圭爾洛古比地方駐防軍隊司令與華受爾地意軍司令、接洽劃定中立區事宜、

【又電】意大利軍隊、繼續向非東開拔、兩萬四千噸郵船靠桑號、本日載運征隊伍二千人駛往非州、

【墨西拿二十三日電】乘阿非利加道征戰高部隊二千名之軍裝船烏爾加尼亞號、二十三日午前、由那不勒斯入港、收容於當地待機中之第二十九師團將兵三千名、在遠征軍參謀長古拉滋尹阿尼將軍指揮之下、三十日夕刻、定橫斷地中海、向意大利領索謀里蘭開船、碼頭歡送之群衆甚多、軍樂隊之行軍、亦極勇武、意大利萬歲國粹黨萬歲之聲震動天地、氣勢甚爲雄壯、

【柏林廿三日電】阿比西尼亞國境紛爭重大化之結果、意大利政府、遂向里特里亞及意領索謀里蘭派遣軍隊、而阿比西尼亞政府對此、於廿三日由駐柏林總領事、向德國政府請求諒解共本國之立場、

重光次官主辦
王氏送別午餐會

【東京廿五日電】重光外務次官主辦之、王寵惠送別午餐會、於廿五日午後零時半、在芝紅葉館開會、王寵惠、蔣駐日公使、鄭參事官、芳澤謙吉松岡洋右等、主人方面、爲重光次官、桑島局長以下諸氏出席、祝王氏健康、歡談二小時餘始散會、

駐日中國公使蔣作賓、以王寵惠爲主賓、于二十一日正午、假帝國旅館開午餐會、日本官民要人、被邀列席(自右前排)、床次遞相、松田文相、王寵惠、廣田外相、鈴木政友會總裁、後排、長崎大將若槻男爵、蔣作賓公使、荒木大將、濱田衆議院議長、

楊德昭謁陳濟棠

【香港二十四日電】省訊、楊德昭昨晨由香抵省、即至總部謁陳濟棠、有所報告、

中國擬向日本送
大批醫學留學生
吳博士等向名大接洽

【東京二十四日電】蔣介石氏討伐共產軍當時曾爲南昌行營軍醫部長之吳宗慶博士等、及在上海經營病院之戚伯庸博士、江西省醫學專科學校長劉博士等之名古屋醫大出身者、自打開日華關係、由於青年學生之見地、欲實現大量留學生之渡日、故向母校交涉、乞爲保辦、而名古屋醫大、於今年一月、田村學長、曾視察華南方面醫學、以爲日本醫學、有進出長江沿岸之必要、現下急於具體的交涉中、

日歐無線電話
下月開通

【東京廿五日電】日本以台灣、滿洲通無線電話爲嚆矢、向南洋及太平洋沿岸之美國、亦開通、「喂！喂！」之無線電話所殘餘者、僅歐洲方面而已、然將於三月七、八日左右起、與德英兩國舉行無線電通話典禮矣、在通話典禮當日、日本時間、午後四時半、德國同五時半、英國(午前八時半)按舊列、自兩國之遞相、外相以下民間代表者等、交換祝辭、翌日起、方開始一般之通話、通話費三分鐘豫定百圓、意大利荷蘭、瑞士等國、似可胡通過德國之無線電、由交涉計畫中將一貫此電話、所謂能連絡世界之無線電、確實邁進於萬能時代矣、

美對歐賽地點
不惜援助日本

【東京二十二日電】外務省爲將第十二回國際歐林比克大會、招致於東京、曩日來使齋藤駐美大使、向美國側、亦曾懇請極力斡旋、而二十三日午前十一時、駐日美國大使古爾氏、於外務省、訪問重光次官之際、述說如次、

二十日在奧斯陸將舉行第十二回歐林比克對開催地決定歐林比克委員會、美國側委員、定不出席、而對日本側之熱心希望、充分諒解、故不惜援助即回答有厚意之支援、

中意互換教授

【南京中央社電】據教部息、中意互換教授一事、正在部核辦中、據報載中方應徵人選已電意徵求同意非事實、

懸賞購緝
匪首首級

重慶訊云、蔣爲鼓勵川滇甘陝各軍、收剿赤最後之功起見特懸賞購緝朱毛各匪首、其賞格全文如下、

查朱德、毛澤東、徐向前等重要匪首、業經冬(二)亥行參戰處懸賞緝拿、茲將各匪首姓名、及擒斬賞格、按照南昌行營前頒之剿匪獎懲條例第二十六條之規定、重行懸示如下、一、朱德、毛澤東、徐向前、生擒者各獎十萬元、獻首級者各獎八萬元、二、林彪、彭德懷、黃振堂、羅炳輝、生擒者各獎五萬元、獻首級者各獎五萬、三、周元恩來、賀國庶、王英、王稼穡、陳昌浩、生擒者各獎五萬元、獻首級者各獎三萬元、四、王宏昆、王樹森、何畏、孫玉清、金天榮、王維周、劉伯承、葉劍英、倪志亮、偽中央政委、偽軍團政委、偽軍長等、生擒者各獎三萬元、獻首級者各獎二萬元、其餘仍照南昌行營原案辦理、希即轉飭所屬軍民人等、一體知照、蔣中正佳(九)亥行參戰印、

當新運週年紀念
蔣告國人書

北平訊云、蔣委員長近爲新運週年紀念特撰「爲新生活運動週年紀念告國人」一文、南昌新運總會以此文對新運推進關係至鉅、故轉錄分發各地促進會、藉作圭臬、平新運促進會、定明日在紀念會發表、原文摘錄如次、中正於國難期間在南昌督剿赤匪、鑑於國內人心陷溺、民氣銷沈、四維不張國勢危弱、內未能共靖赤禍、外未能同湔國恥、爰本革命必先革心之義、倡新生活運動、欲以最簡易最急切之方法、滌除我國人不合時代、不適環境之習性、使趨向於適合時代與環境之生活、振迷惘之人心、復民族之朝氣、計其經過、已屆週年、茲爲檢閱既往、策勵將來、特舉數義、用告國人、

新生活運動爲一極平凡極樸質之運動、最高原則、固在以吾民族美德、禮義廉恥之素行、習之於 日常生活 衣食住行之中、但不作過奢之要求、不務表面之鋪張、不期全國人之風靡一時、在求各個人之點滴進步、由於運動之進行、求由自己作起、由不費時不費錢不費力之事作起、再及其餘、而初期運動之目標、亦僅致力於規矩清潔兩項 故一年來之新生活運動亦即規矩清潔之運動、行遠自邇、樹立初基、本運動自去年二月十九日於南昌發軔後、國人因企望民族復興之殷切、與去舊布新之熱忱、數月之間、風靡全國、實非初料所能及、但因開展之迅速、組織既多岐異、理論亦未盡同、而推行運動、更少適當方法、因於五月間製訂新生活運動綱要加以明確之銓釋與規定、佈之國人、用資準則、復於七月一日成立總會於南昌、製訂組織大綱、改組全國各地新運會、並示運動進行之軌範、而自由發展之運動、至此始具統一之組織、整齊之步伐、按照預定計劃、逐步推行、回顧一年來全國各地所致力之運動、其成績固未盡如吾人之所期、但新生活運動之精神與規矩清潔之意識、得深入國人之腦際、使本運動建相當之基礎、差可引爲欣幸、夫規矩清潔、不過爲本運動之開端、亦即本運動之最低標的、在週年之後、擬一方保持及充實以往之事功、一方作行進一步之推動、即吾人所擬議之全國人生活軍事化、生活生產化、生活藝術化是也、何謂生活軍事化、非欲全國人同時武裝、同趨戰場、在初步只期共嚴組織、尚團結守紀律、重秩序、能振作、保嚴肅、一洗從先散亂、浪漫、因循、苟且之習性、何謂生活生產化、非欲全國人均任農工、均爲商賈、在初步只期其能節約、能刻苦、能顧念物力之艱、能致力生產之途、一洗從先之豪奢、浪費、享樂、幽閒之習性、何謂生活藝術化、非欲全國人 均爲文人、雅士、畫師、雕刻家、音樂家、在初步只期其能禮貌、謙和、清潔、整齊、活潑、樂觀、一洗從先之粗暴、卑汚、狡隘昏愚之習性、上述三者、爲實行軍事化、生活化、藝術化之初步標的、至於如何實施全國民之軍事訓練與編組、使全國社會之安寧今如何進行大規模之生產組織、使增加國家之財富、如何普及各種社會教育、使人民均受藝術之陶冶、則不爲將來進一步之願望、惟茲事艱鉅、非可一蹴而就、尚待分期漸進、由淺入深、總之新生活運動爲轉移風氣生活革命之樸質運動、良風美俗、非一朝夕可以養成、合理化之生活、更非短期間所可企及、正待吾人作長期之努力、吾人當知急近切、不矜速效、不誇張粉飾、綏責於人、先求諸己、共信既立、功效乃見、吾民族能否去病夫之名、能否有復興之望、要在吾人能否終始努力新生活運動以爲斷、 邦人君子共、共勉之、

疏濬洞庭湖
先開注滋口淤河
預算需一百五十萬元

長沙訊云 湘省府以洞庭湖淤塞、急應修治、現已決定初步工作、開鑿東西二湖間之注滋口淤河、以資溝通、一面下展城陵磯、布袋口江道、上展湘江入湖之濠河口、及沅澧資三水入湖之臨湖口、俾藕池河入東湖之水、與湖江匯合沅資各流入東湖之水、挖泥沙奔注入江、在西湖少此鉅大流量、洞庭西東二湖因以減少水患、而湘江之水不阻礙於濠河口、長寧諸縣亦得以減少災祲、預算工程經費需洋一百五十萬零九千元、但湘省水旱兵燹之餘省庫枯竭、農村凋敝、無從籌措、昨特咨請全國經委會查照二十年度規定水利經費定案、支配撥給、俾便興辦、

晉改制司法
現正積極準備中

太原訊云、關于晉省司法改制一事、高等法院自奉到司法行政部命令後、即着手草擬三級三審實施方案、並經呈准司法部、日昨該院院長邵修文、復奉到司法部電令、調查晉省司法改 辦三級三審 制實施方案、 應自廿四年度起 開始實行、共增設高等分院與地方法院、以及改組事宜、應於本年六月以前籌辦就緒、七月初即行成立云云、

該院奉令後、現正積極籌備一切、共增設法院計劃、一、高等法院分院除現有之運城第一分院、大同第二分院長治第三分院外、更決定於本年七月間、在臨汾增設第四分院、在寧武增設第五分院、二、地方法院、除現有之太原、臨汾、寧武三處、亦決定 於本年七月、再增設安邑、大同、長治三處、上列增設高等分院與地方法院、每年所需經費、該院亦在積極籌劃之中、至各院增設後、所轄縣份、業已重行劃定、計、一、高等法院管轄縣份爲陽曲、楡次、壽陽、平定清源、交城、太原、汾陽、太谷、祁縣、平遙、介休、靈石定襄、忻縣、五台、崞縣、興縣、徐溝、孝義、石樓、臨縣中陽、離石、和順、遼縣、盂縣靜樂、楡社、方山、昔陽等三十二縣、二、第一分院管縣份轄、爲安邑、解縣、夏縣、平陸、虞鄉、臨晉、萬泉、猗氏、聞喜、芮城、榮河、承濟新絳、稷山、河津、絳縣、垣曲等十七縣、三、第二分院管轄縣份、爲大同、應縣、渾源、山陰、懷仁、靈邱、廣靈、右玉、左雲、陽高、天鎮等十七縣、四、第三分院管轄縣份、爲長治、長子屯留、襄垣、潞城、黎城、壺關、平順晉城、高平、陽城、陵川、沁水、沁源、沁縣、武鄉等十六縣、五、第四分院管轄縣份爲臨汾、洪洞、趙城、霍縣、汾西、隰縣、安澤、汾城、曲沃襄陵、翼城、鄉寧、吉縣、蒲縣、浮山、大寧縣十七縣、六第五分院管轄縣份爲長寅、

華律師將採用
考詢制度

南京訊云、立法院法制委員會、已決起草改革司法意見、其法規經司法行政部先訂草案供立院參考、同時由司法部隨時徵詢全國律師協會意見、茲悉立院與司法部對律師主要原則、爲全國律師必須實行考詢迨考詢及格後、經相當時期實習始准執行業務此法實行後、將來律師自在考詢之例、對已執行業務律師、是否亦須重行考詢、此點立院尚在審愼考慮中、全國律師協會某常委談、實行律師考詢制度、甚贊同、全國律師界爲提高本身地位、對此舉當亦不加反對、

奉天萬芝堂之藥店

（棱）（茸）補腎丸

補腎丸專治男子先天不足後天虧損少年破身太早房勞過度腎虛腎寒精冷如冰不能種子陽痿不興興而不久夢遺滑精腦髓空乏腰痛耳鳴精神短少自汗骨蒸以及婦女經脈不調赤白帶下下元虛冷久不孕育等症服此藥添精種子壯陽補腎大有奇功每匣現大洋一元五角一打十五元半打八元

（立）（止）咳嗽藥

咳嗽藥專治男女老少諸般咳嗽不論年深日久虛損勞傷咳嗽吐血痰中帶血傷力咳嗽肺虛痰喘睡臥不安飲食少進內傷外感肺經不清此藥善能止嗽定喘養血清痰能補能和能清能散每付現大洋四角每封十付三元五角半封五付一元八角

總號大西關分號 一設商埠北市場路北 皇姑屯大街路北

電話 四一四三一號 三三四三三號 備彙函購郵費自備 外埠各城均有代理

婦女調經丹 經脈不調 赤白帶下 氣短咳嗽 腰痛心跳

宋氏救喉散 咽喉諸症 單雙乳鵝 瘟毒纏喉 吹之立消

保胎健母丸 胎動不安 胎前諸病 孕婦常服 安胎順氣

虎骨熊油膏 左癱右痪 週身麻木 筋骨疼痛 貼之神效

開胃止痛丸 心胃疼痛 胸膈脹滿 痰癥痞塊 寒積肚疼

神效虎骨酒 腰腿疼痛 手足麻木 半身不遂 五勞七傷

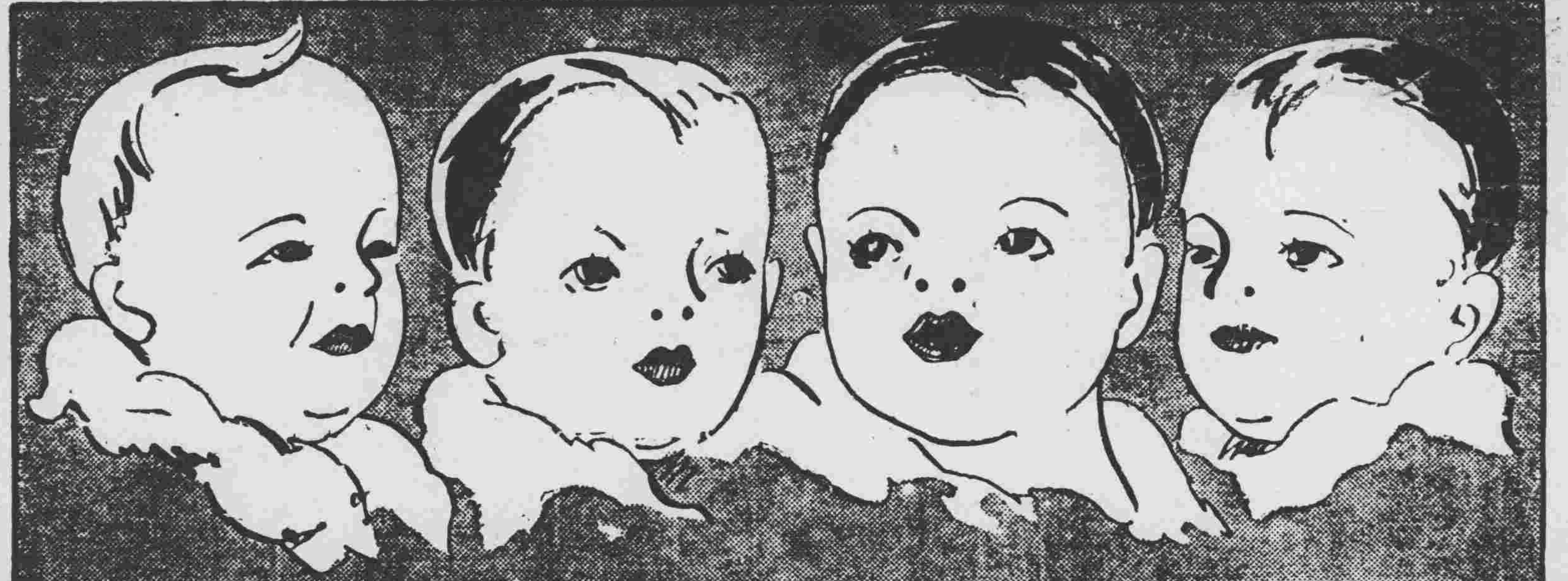

明治加糖奶粉

明治加糖奶粉 本栄養報國爲目的之特製品也

明治加糖奶粉

爲可信賴之母乳代替品也

母乳代替品。以奶粉爲最適。此爲人人所贊許者也。惟若普通宜傳殊錯過緩。因是而劣質哺育品乃充斥於市。洵於國民保健上爲遺憾也。明治加糖奶粉即爲優良奶粉。明其普通之營養報國爲目的之廉價特製品也。

明治糖果公司

大連市彌生町八番地

奉天青葉町四一番地

療毒聖藥

九一四

內服新藥 解除黴毒 正本清源 每瓶一元五角

外用藥膏 生肌長肉 清毒防腐 大四角 小角半

白濁新藥 膠丸易服 止淋迅速 每瓶大洋一元

上海中法藥房發行

瀋陽中街路北 中法大藥房奉天分行 電話二八五九

因血虧不能站立

此爪哇中國音樂家竟得建康全復由於服用韋廉士醫生紅色補丸

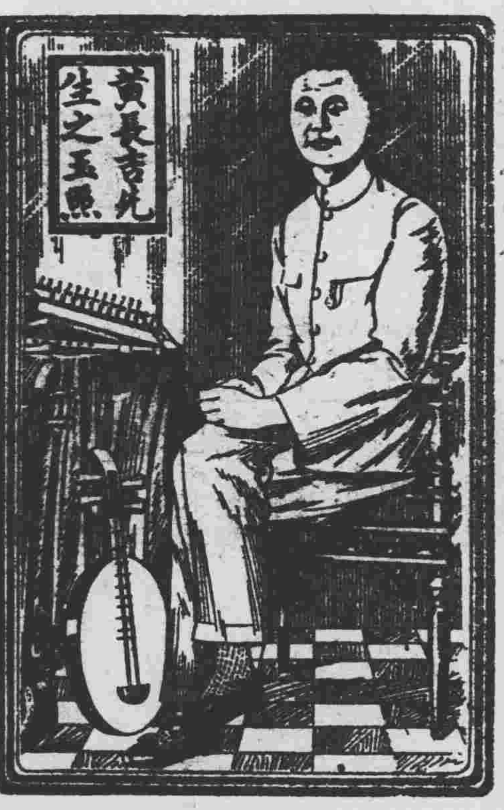

血液虧損而至有時不能站立其精力衰殘其治療棘手已可概見然而韋廉士醫生紅色補丸補血之功亦復神奇至是竟能恢復黃君長吉之健康無欠無缺黃君係中國音樂專家寓爪哇泗水森末間二六號其來書云「予因工作娛樂均有過度致爲疾病所侵動輒心跳頭暈易感疲乏眠睡不安飲食無味有時且覺不能站立就診于醫謂係血虧但服藥未見明效後試韋廉士醫生紅色補丸旬日即覺稍瘥續服數瓶血氣漸復不久色旺力强精神飽滿從前最怕入浴至此又能照常沐浴現年六十偶有不適總不忘服用韋廉士醫生紅色補丸也」韋廉士醫生紅色補丸補血健腦世界馳名其治療血虧各症早老食滯各種痛瘋腦系衰殘病後虛弱以及婦科特症已歷五十載無與倫比者矣 各藥房皆有出售或向上海江西路四五一號韋廉士醫生藥局購備每瓶一元五角六瓶八元郵費不取

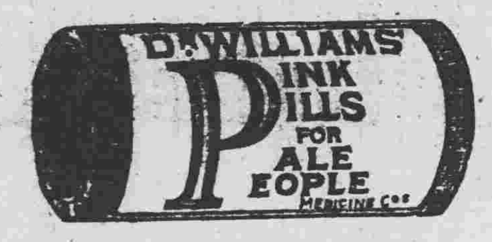

君患凍瘡乎

如意膏治疾斷奏效神速

冷氣侵入寒風撲面每易釀成皮膚紅腫唇際爆折或手足凍傷防治之法莫妙於採用如意膏因此膏滋潤清涼爲療膚之聖藥 浙江袁化裕隆莊趙君儒麟來書云「鄙人每至冬令輒患凍瘡手足紅腫痛苦非凡後見報載如意膏之效乃試搽之未半盒霍然告愈足見如意膏眞治療凍瘡之良品也」君苟常備此療膚神品如意膏于家中則割破燙傷跌損疥癬疔瘡一切腫毒皮患均可無憂矣 價目每匣七角六匣三元五角郵費免收遠東總發行上海江西路四五一號韋廉士藥局 各埠藥房均有代售

談談吸煙與吸煙人

多數吸煙人喉嚨都有毛病他們常常乾嗆或咳嗽有時非先咳清其喉嚨連說話都覺嚨阻礙這樣未說先咳聽的人比他自己還覺得討厭凡有此種吸煙患者韋廉士吸入止咳片正是其對症良藥但將此片含在口中緩緩溶化其芬芳偉效之藥精立能潤喉清痰使發炎之部份激刺速消而告無爲衣袋中常備此片可免咳嗽或其他胸喉討厭之病症蓋此片乃治療各種咳嗽以及氣管支炎喉痹傷風之無上妙品也各藥房皆有出售或逕向上海江西路四五一號韋廉士醫生藥局購備大瓶每瓶七角五分小瓶六角郵力在內一切信件可由奉天和記洋行轉上海韋廉士醫生藥房

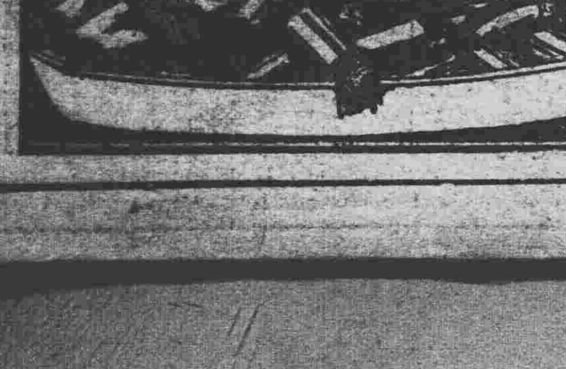

電影明星皆愛吸大前門

因「吸大前門可使精神煥發表情逼真也」

大前門香烟

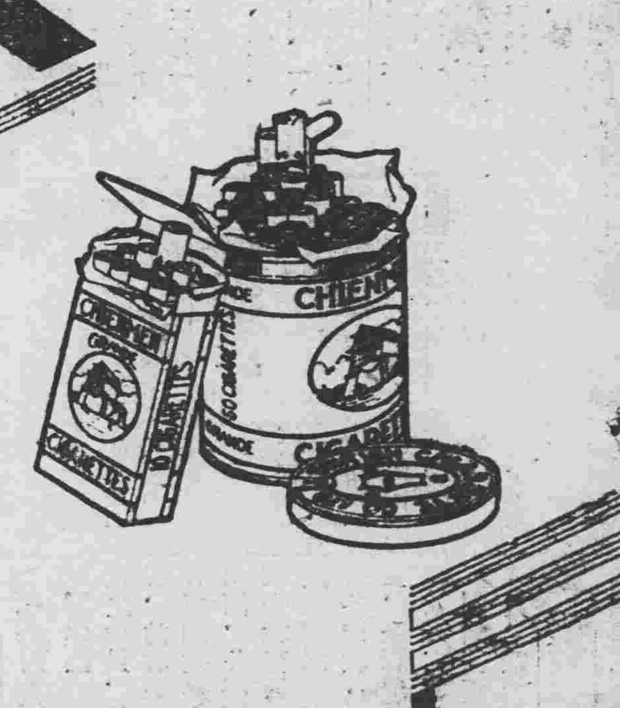

CD 978

滿蘇包裹滙兌直通締約有待

交通部不久即正式提議

滿洲國在國內之郵政整頓、略見完備、對外方面之滿華通郵、亦已開始、又於四月上旬、將締結新郵政條約、與有密切關係之中日兩國之郵政提携、已如豫想、而交通部更與鄰國蘇聯準備開始滙兌包裹之交換、目下在計劃立案中、即去年十二月、在國際聯盟之委員會決議、承認滿洲國之郵政、在技術方面者、故首先向鄰國蘇聯提議交換郵件、但現在無何等答覆、僅實行普通郵件、而由今年四月頃、將簽字之北鐵接收、滿蘇之外交、將見諸頓整、故可提出郵政協定、交通部案、以在伯古拉與綏芬河伯力與大黑河等之國境線相對峙之重要都市、各各設立交換局、開始滙兌包裹之交換、一方對於蘇聯、因其領有廣大之土地、故特別對西伯利亞方面、有締結與國內郵費同額稅度之互惠郵政協定之意思、

東邊各地胡匪幾已全滅

東邊各地、自滿日兩軍開始大討伐以來、通化桓仁、興京、柳河等地之胡匪、大致業已殲滅、在各地帶活動之鮮匪、現均向寬甸、輯安、長白山等處遁走、僅殘一部、在與京桓仁縣境之大荒溝蟠踞、人數約有三十餘名、共餘西部東邊道之匪賊、均行匿跡、刻正開始對于殘存之胡匪、辦理投誠、並宣撫工作、王道之光輝、將照遍東邊各地、滿日兩當局、對于東邊各地、仍嚴重警戒中、對于該地帶之善後、現亦種種籌劃云、

靖安軍在北滿勦匪捷音頻至

【新京專訊】東寧縣駐屯之靖安軍、自一月下旬以來、開始討伐、綏芬大甸子附近蟠居之孔憲榮殘匪、及吳義成李三俠匪此來、已完全擊破該匪團之要根據地、敵方損失甚巨、現正掃蕩殘匪餘燼中云、又據實滿駐屯之靖安軍、於二月十八日、在老克山南方十軒地點、遭遇匪首王營長所率匪衆四十名、交戰約一小時、始將匪擊退云、

訓令各縣調查殉職遺族

奉天省署、訓令各縣云、爲令遵事、案奉民政部訓令第六七號、內開、査本部爲準備發給該省及所屬各機關日滿各員殉職者遺族、及退職各員之建國功勞章、急待調査上項人員現在住所、以憑轉給、玆特擬定調査表式、隨令附發、仰即該省轉飭所屬各縣、凡自大同元年六月、至康德元年十二月末、所有殉職之員遺族、及退職職員之現在住所、依另表格式、限於本月末日剋期塡報、以憑照發、仰即遵照勿延、並附表一份等因、奉此、除分行外、合令各該縣、仰依照表式限期塡送本署、以憑轉報、勿稍延誤云云、

舊聞（十年前之今日）

擊斃童犯德人大赦出獄

民國十四年二月二十六日

當時東三省兵工廠、聘有多數外國技師、尤以德美兩國居其多數、就中有施某爾者、係德國人、性暴氣粗動輒以武力從事、年前公餘之暇、散步於小河沿附近、不如因何又發皮氣、竟以文明棍擊斃華童、後經高等法院判決徒刑三年、乃在第一監獄執行、直至是日、法院依照段執政所頒大赦令、准與釋放、恢復自由、

鐵路總局懲戒各局不職路員

鐵路總局、于昨發表懲戒各鐵路局不職路員如下、計奉天總站夫役劉福才、在朝陽鎭站勤務時、竟漫不經心、持有火之燈、擅入燈房、且復不加審愼、竟致傾覆起火、迄釁事後尚思撲滅、以圖卸責、復未即時報告、致站房及保管物品、全付焚如、殊屬有忝職守、着罰三個月本俸百分之十過怠金又哈爾濱鐵路局總務處文書科司事趙恩瀛、在濱江站竊取寄與他人內附金錢之掛號信件、殊屬不法、有汚總局員之体面應着即免職、以示懲戒云、

齒科醫脫離商會後會長副已選定

奉天市齒科醫師公會、已與奉天市商會正式脫離、另行呈准立案、已誌本報、玆將該會會長等、於日前投票選出、會長爲侯子麟、副會長周宗陂名譽會長中島秀造、及李芷青等人云、

稅署催解田賦稅

奉天稅務監督署、以各縣公署經征賦捐稅、近月報解不旺、查該欵爲國庫收入大宗、不容放任、乃通令各縣公署、對于田賦、務須努力經征、並須隨征隨解、以重國稅云、

通令各縣戒備三一紀念

奉天警務廳、現以三月一日爲滿洲國建國三週年、及帝制實施一週年紀念、深恐一般不逞份子、乘機滋事、特于昨通令各縣警務局、對于三月一日之紀念日、嚴行實施戒備、以資防患於未然云、

警察截驗人力車無捐証捕送警廳

瀋陽警察廳長齊恩銘、以人力車捐、雖爲人力車公會、通傳車主繳納車捐、多半置若罔聞、殊與捐務有礙、乃通令各署所、于廿三日派警在要路杜截、凡無捐証者、均捕送警察廳、該日共搜捕千餘輛送廳議罰云、

中等教員試驗已照期開始矣

奉天錦州安東三省中等學校教員、業經擬定於二十五日起、在大東門裡女子師範學校院內考試檢定、已誌昨報、玆悉當日由上午九時起、經文教部派遣之考試委員景藎介等三員、會同奉天省公署教育廳、巴視學等監場、預定至二十七日三日間考試終了、所有一切試卷俟回新京核閱後、方始發表各員之成績云、

實業廳通令嚴防畜疫

奉天實業廳、頃訓令各縣云、爲防遏事、査家畜、牛供耕作之需、羊爲食料之用、倘能悉心研究、改良畜種、妥爲看護、其滋生之繁殖、不可勝計、實爲農家大宗副產、增進福利無窮、然稍一不愼、疫病流行、非惟損失至鉅、且碍人類衛生、貽害實非淺鮮、因此本署爲防遏獸疫、以杜傳染起見故特規定表式、令發各縣、飭該管境農村餵養馬騾、驢牛、豬、羊、雞、鴨、鵝、等家畜、家禽、發生輕重病狀、務須責成畜主、設法醫治、隨時報縣、如遇虎列拉等流行疫病、(俗稱瘟症)、尤應令其立時隔離、並由縣隨時電報來署、以便派員診治、而杜傳染、仍於月終依式列表彙報、藉資考核、除分行外、合亟檢同表式令仰該縣即便遵照辦理、勿稍違誤云云

共益舞台奇特刧案

女客如厠有匪潛伏

北市場共益舞台、自邀得名伶唐笙韻等出演後、如以新正商民假期、得以利市三倍、該園因設備及秩序上殊欠整理、致顧客等時有損失情事、不意二十四日晚、正由唐伶合演本戲「張果老成親」時已十時三十分許、包廂女顧客某、赴該園樓上女厠內如厠、竟被一匪於厠內攔住行搶、事後該女客外出鳴警經彈壓警察朱某、會同搜緝、結果、匪人竟而無踪、一時園內大亂、事後調查、結果如下、

女顧客爲小西關玉成東洋行民事部經理馮東川之妻某氏、據稱匪人年約二十餘歲、中等格白臉膛身着青色呢大氅、下着黃呢褲子、在厠所內潛伏、該婦甫經入內、即被該匪攔住不令聲張、結果、攜去龍頭赤金手鐲一副、計重二兩四錢、羊表練鑲金錢二個、價値約僞三百餘元云、

南關春陞閣火警

消防隊與警察幾致動武

二十四日午後八時三十分許、南關警察署老堆子分駐所界、門牌一二七號、商戶春陞閣書舖、突於該院後屋起火、一時火光冲天、當將該號後屋之平房三間燃着、殃及門市房二間、時南鄰金鞋舖、及全盛長首飾舖、均被波及、幸經城內市商會及消防署等消防隊趕到、方始奮力捕滅、計共損失房價約値三百餘元、貨價千餘元之譜、目下對於起火原因、尙未明瞭云、

又於消防署警隊營救期間、所有水車、因一時失愼、當將南關警署巡官撞倒負傷、以致双方發生口角、消防與行政警察、幾致動武、一時情勢險惡、結果、由該關警察署長出爲調解、乃告平息、但双方已互具情形、報告瀋陽警察廳核判云、

國道局視察路線

【雙山】新京國務院國道局技士小川祐四郎等一行二十餘人於二月二十一日、由榆樹台來雙、乘汽車三輛、視察梨雙要道、將來國道築成、交通便利、實業上可望發達云、

法院旁聽錄

丈夫藏嬌不見諒於妻 反目對簿竟互揭私隱 (二)

問 你男人家有多少產業、

答 在北關開硝房還有好幾十間房子、

問 房租、你花不着嗎、

答 別說房租花不着、就是零花錢、一點也不給、

問 不是給你飯吃嗎、

答 給我是涼米冰的飯、加上點米湯、人家那邊吃些酒肉我不過看之而已、

問 你現在不是還在一處過同居嗎、

答 不在一處、

問 那麼你在那呢、

答 我在娘家呢、

問 你娘家都有甚麼人呢、

答 有父母兄弟嫂子、

問 你想要多少錢呢、

答 我想要三十多元錢、

問 你和你男人同居、多小年啦、

答 有六年、雖同居啦、

問 現在孩子、幾歲啦、

答 六歲啦、

問 自從有這個小孩、就離你、

答 自從有這個孩子以後、就離有夫妻關係、

問 現在小女人在那呢、

答 在他家呢、

問 現在不是還給你飯吃那也不算遺棄、

答 給的全是些冷飯、

問 你是不和他過啦、

答 不是不和他過、是他不要我啦、

問 你在你娘家住、誰養活

答 我兄弟養活我、

問 你兄弟是作甚麼的、

答 作小買賣、

問 你怎樣回你婆家的、

答 經來人王興五、送回去的、

問 王興五、怎麼說合的、

答 我男人答應、每月給我五元錢、

問 (于臘雲)多大歲數、

答 年三十二歲、

問 那縣人氏、

答 海城縣、西牛莊的人、

問 現住怎麼地方、

答 住奉天工業區、保安堡

問 你是作甚麼事的、

答 在工業區警察署、當警察、

問 (王興五)你來作甚麼、

答 我來作証、

問 你多大歲數、

答 年六十六歲、

問 你是那縣人、

答 海城縣人、

問 在這城甚麼地方住、

答 住保安堡、

問 你是甚麼職業、

答 在市政公署、當差、

問 (王世臣)多大歲數、

答 年四十七歲、

問 那縣人氏、

答 瀋陽縣人、

問 現住甚麼地方、

答 住保安堡、

問 你是作何營業、

答 買賣人、

問 (王興五王世臣)你們二人、先具一個結、因爲傳你們來、是作証的、你們要說實話否則辦你們僞証罪的、

答 不能說謊話、(書記官寫結畢畫押)、

諭 于臘雲岳氏先下去吧、

答 是(由庭丁引下)、

問 (王世臣)于臘雲和于岳氏、是夫妻嗎、

答 是妻、

問 現在于岳氏、但于臘雲請求養膳費是經你手給辦的嗎

答 在去年七月二十幾、于岳氏母親岳李氏、接她的女兒住娘家、當時于臘雲的父母、不叫于岳氏去、一個非要去、一個非要接去不可、双方因爲這個爭執起來、正在吵鬧之際、我正趕上、經我和王興五勸說叫于岳氏到娘家少住幾天、當時于臘雲的父母、也辭答應、我便說合叫于岳氏、到王興五家住幾天爲是緩和双方的激烈

問 每月給于岳氏五元生活費、有無其事呢、

答 有這是、經我手說和的、于臘雲每月才掙二十元錢、每月給他五元錢、是叫她搬出另住、並不是叫她去住娘家、

問 怎不叫她、住娘家呢、

答 因爲岳家住的、是窩棚房子、并且一個屋兩家住、一家不一家、兩家不兩家、不是不好看嗎、並且于岳氏、自己說、我不能姓于啦、

天氣豫報

廿六日 北西風 曇轉雨雪

廿五日溫度 最高 十一度三 最低 零下零度五

飯館女招待六十人受檢結果好壞各半

濃裝淡抹妖艷而往

瀋陽警察廳衛生科、爲注重市民衛生起見、除對市內接客業者、一律實施身體健康檢查外、復於本月二十日開始檢查飯館女招待身體、已誌本報、女招待等、於事先曾有害騷逕擬情事、及經届期、均皆濃裝淡抹、妖艷而往、受衛生科胡醫官等連日來詳細逐部檢驗、結果、共計受檢女招待六十人、就中患沙眼者二十一人、氣管枝炎者三人、扁桃線肥大者四人肘線腫者一人心臟瓣膜障碍者一人共計患病者三十人、僅有三十人身體健康云、

中小學校學生繳納學雜費數

奉天省立各中學、市立各小學、均于二十三日開學、二十五日實行上課、各學校學生納費(學費雜費)額、聞高中級、學費九元、並雜費等共二十元初中級學費六元、並雜費等共十七元、高小級學費貳元、連校友會費共二元六角、初小級學費一元、連校友會費共一元六角云、

孔學會紀念三一圖書館

奉天年城內孔學總會、爲崇尚經術、供人探討起見、當於去歲三月一日之大典、舉行敬老會時、成立三一紀念圖書館、訂定章程、籌措經費、現已籌備妥協、決於本年三月一日之周年紀念日、舉行圖書館紀念會、同時由各會員等討論今後發展事項云、

串巷歌女大貴何往

僞稱如厠乃竟私奔

向以串巷爲生之歌女大貴、現年二八、於二十四日由其父趙東發、偕同前往大西關馳名旅社院內、兜攬顧客、不意當晚九時許、該女僞稱赴厠、竟而一去不返、時有顧客正待其回歸唸歌中、當由其父赴厠及院內遍找無踪、情知其已經逃之夭夭、當報告就近警所查緝中、該女爲中等格、長髮及肩身着青綢繡線裡棉袍、外罩藍大氅、穿黃色高跟皮鞋云、

各校更動職教員

【黑河】璦琿縣立師範學校及女子中學校、近以寒假期滿行將開學上課、各職教員、有因聘他就者、應行另聘、兩校職教員、均有更動、師範學校以吳校長蒞任之初、易動人員猶多去、

令呈報新委教員資歷

奉天教育廳、現以各學校業已開學、各學校撤換不職教員僞數甚夥、其新委教員資歷等有明瞭之必要、特于昨通令各縣教育局、速行轉飭各學校、查塡具報、以憑考核云、

飭廹令解散不良私塾

奉天教育廳現查業已開學、深恐各縣境內、有不良之私塾貽誤一般之靑年學子、特于昨通令各縣教育局、對于各縣境內不良之私塾、須一律廹令解散、不得徇情、致干公令、而重教育云、

一欠租起訴一

大西關興化街、住戶郎某、有房屋數間出租、而住戶趙某、竟四個月未給房租、郎某屢索不應、反以惡言相向、郭某于二十四日午前九時、至趙某家討索、趙某復口出不遜、致二人發生口角、繼則動武、嗣赴分所起訴云、

一無妄之災一

大北邊門外附近、住戶唐某二十四日午后、赴北市場辦事至六時許始歸、不竟行至工業區轉盤地方、忽飛來石子一塊正中唐某頭部、當時血流如注四處找該擲石子者、則無人影、大呼倒霉不止、嗣用手帕將傷處包好、回家醫治云、

一竊賊落網一

大東關下頭、住有陳福林者、年二十餘歲、素無正業、每日偸竊、藉資餬口、二十四日晚七時餘、正在行竊之際、被警察瞥見、當即捕獲、帶署送廳嗣辦云、

一飭拿會局一

奉天警務廳、查各地小會局繁興、跑封者在各地來往不絕、巧騙民財、殊堪痛恨、特於昨通令各警署及搜查系搜査隊、前往各地查拿重懲、不稍寬容以安地面云、

一双雌互毆一

小南關下頭、住有任姓婦、年四十餘歲、與一老婦、年約五十餘歲、廿四日午前十時許不致因何在街口角、始則互罵不堪入耳、繼則兩相撕扯、七抓八撓、彼此面部、各有抓傷經人解勸、均不認完、嗣往警所理論云、

路局實施事故防止期間

奉天鐵路局、昨通告各站、略謂、因近來運轉事故、頓呈增加、將有漸增之傾向、並因最近惡性之重大事故、頻頻發生、誠堪浩嘆、故施行本期間以期事故之絕滅也、查以前對於事故防止上、業經以廣汎之方法、以期能喚起各方之注意至今未獲顯著之成績誠屬遺憾但考查以前事故之原因、則多由於作業上或技術上缺欠、並對於規程通告、未能熟閱、及技術之訓愼、毫不關心所致、是以務須熟讀規程、及技術之求精如不由各從事員之自覺、則事故防止、亦必難期徹底、故於施行本期間內、務須養成善良之習慣、以促從事員之自覺、并完成事故之防止、仰各員善體斯旨對於列舉事項、務須勵行嚴守、能收美滿之効果、則不勝切望矣、玆將施行期間、及防止事故錄下、

(一)施行期間、三月一日至三月十日、

(二)防止事故一、號誌處理之違反一、車輛衝突、一、車輛脫軌、一、列車運轉之阻碍、

令派員切實考查警政

奉天警務廳、現爲整頓警政以期徹底刷新計、特于昨通令各縣警務局、派員在管境內各區、切實考察警政、將考查情形、隨時具報本廳、以便考核云、

各縣警官亦將調動

奉天警務廳、現因整頓警務鞏固外防剷除不職警官計、特行規定將各縣成績不良之警官分別調動、或撤換、約於下月內實行、以資整頓警務云、

取締鮮人强迫賣藥

瀋陽警察廳、近據西關警察署呈稱、近有鮮人等在界內商號住民等、强行賣藥、並廢稱係屬奉令辦理等語、警廳以該項鮮人、假借賣藥漁利、大言欺人、最足淆亂人心、除由警廳函知日本領事館依法處置外以警衛第三十〇號訓令各署所、對於其他外國人、强行實施情事、均應查禁取締云、

規定直通旅客塡報行李數量

奉天鐵路局、特行規定山海關以西、直通旅客、並行李辦理數量報告之件、業經通告在案、玆有報告不符者、於辦理上殊感俊便嗣後仰各該站按照通告切實報告之、再爲塡造本報告之參考資料計、將各站別直通旅客、及行李數調查表、另行寄發入仰各利用爲要云、

韓十老七殘匪又發現嫩漠路

討伐隊由興安金廠往剿

【黑河】劇匪韓十老七、年前經刈谷顧問、寺崎教官、陳參謀長、督同討伐隊、在達拉罕溝等處、一再擊潰後、業由八九站、向江西興安分省、山林叢密地方竄去、討伐隊回防、地區司令官、趙振邦將軍、恐該匪死灰復燃、再行回竄、乃命旅團迫擊砲連長梁興武、率所部暫駐興安金廠、相機堵擊、以期根本殲滅、近據確息、韓匪果率殘部、發現於達拉罕溝下窩嫩漠路四站一帶、再經八九站、竄往江西、山裡木營子等處蟠踞、駐與安金廠之梁連長、聞訊、當由五世得基、向九站北之十五里河子附近、搜剿去訖、

居滿舊俄僑經營商場

【黑河】新年後、黑市繁榮已日臻千里、外埠商人、紛紛來黑組織營業、日前滿洲國內舊俄僑民、新京事務所、特派嫋於實業之會員、安庫吉諾夫等數人、持共事務所十九號護照、來黑調查商業狀況、並擬在黑營關商業市場云、

教育人員均確定

【西安】西安縣境男女各學校之教員、統數約在二百人左右、前者每届暑寒假期後、恆有更調撤換等情事、現届寒假期滿、各學校行將開學、而一般先教育人員者之去留、將發表已望眼將穿矣、近經教育局將各校教員於月二十一日發表、全縣境各學校人員、除辭職及死亡者不過十數人、今次可謂無甚更動、而在西安教育人員、確無失業者云、

冠蓋往來

▲親恭王 廿五日午後一時四十三分、由奉赴連

▲磯谷少將 廿五日午後一時四十三分由奉赴連

警察廳傳知愼重門戶

瀋陽警察廳長齊恩銘、以近來市內搶案迭出、爲防止計、除飭警察努力警戒外、並通令各署所、傳諭管內商民、於啓閉門戶時、務須特別注意、以防匪乘隙侵入云、

各警署一律組織偵查班

瀋陽警察廳、近鑒於市內各處、迭出搶案、必須設法偵査、以維地方公安、玆通飭各警察署、一律組織偵察班、以便在本管境內、遇有匪案發生、澈揚搜緝、從事偵查云、

實業廳召開水利會議

奉天實業廳、因春風和暢、各河解凍在即、對於水利、尤須注意、例須提前討論、以預臨時有所不及、特定於下月上旬、招開水利會議、屆時分招實業人員、來會參加、以便公決施行云、

大搶案破獲中郵差家藏贓物

【吉林】郵政局之人員、在城市者、依仗交通界之勢力、軍事行政警察司法等權、無過問之規定、而施其暴虐行態、斥叱顧主、交通事業固爲國家所有、毫無損害於營業也、惟以強烈不倫蠻罵、故意遲滯之態度、而對待商民顧主、亦爲大不當也、此爲在城市內之郵政員司之習、至於鄉區山林之內者、則有設賭、包庇敲詐、聯合匪黨、漁肉鄉民、高抬郵價等等積弊、本月二十日晚八時許、强搶吉林老晉隆胡同永盛泉醫園之三匪、贓槍贓物、完全匪藏於吉林郵政局往來樺樹林子郵差張某之家、經吉林警察廳偵知、當派十餘名警察到河南街郵政局、將張搜拿(二十一日午間)經訊後、至張郵差家河南街後胡同、洛納精胡同二號、將贓物金鐲七支、手鐲六支、戒指二支、國幣六七十元、匣槍二支、手槍一支、子彈二十餘彈、當將房主帶署傳訊、張某隱藏胡匪、証據確鑿、所有三匪、已經擒獲二名可見警察神速敏捷、指揮有方矣、

稅署將派員調查外商

奉天稅務監督署、現因政府當局、以治外法權撤廢爲前提、對于附屬地居住之外商、擬實施征收營業稅、故該署爲實行準備計、將于日內派員、赴市內各處、對于外人所營之商業實施調查云、

江東之匪向南逃

【吉林】在舊歷年前二十七八等日、有胡匪百餘名、由樺甸縣境、竄入永吉縣境、經松花江東岸江密峯迤北、截搶入營之馬扒犁及操辦年貨者、永吉縣警察隊奉令前往堵剿、該匪知無機可稱、漸次向南竄去、有入樺甸境之勢、警察隊正在堵擊中、

佳皮溝金鑛開辦

【吉林】在樺樹林子多年稱霸業之韓統領(彼時不受當局之管束、凡農民納租均奉韓家不知有國家、只和韓統領、)蓄有三百餘子弟兵、在佳皮溝等地、負治安保衛之責、自從韓統領死後、張作霖派人、將其霸力爲軍閥張作霖所奪、於是包庇之烟苗剷除、劊其兵隊後家境日衰、所有森林、組設興吉林業公司、在吉垣經理林業所有金礦遺於荒蕪、於去歲經大同殖產會社合辦代償韓家之債、在佳皮溝建工人宿舍、及建造金廠、現有工人二百餘名、昨由東京運來之開發金礦機器甚多、由松花江面運往犁游金廠應用、分裝三十生木扒□送往矣、

兒童週刊

金錢和學問的比較 （楊淑貞）

某日。我和一位同學坐在教室內談話。談的就是金錢和學問的比較。某同學說。『金錢和學問我們都 是不可不有的』但是由我看來還是學問比金錢爲重。因爲金錢是有限的。學問是無限的若是有學問就能有金錢。有學問能在社會上作大事業。替人民謀幸福。就能着金錢。由此看來學問不是比金錢爲重嗎?。我說。你的見解極對我們日後就在學問上注意吧!

地圓 （眞）

天氣漸漸的冷了。學校裡便放了二十多天的寒假。西北風在呼呼的怒吼。一陣陣刮在禿枯的樹枝上。

平兒不得不躲在家裡消寒。在家裡是怪悶氣的。正要想在家裡做些什麼工作。恰巧他的哥哥—建兒從外面進來說。『你學校裏的先生 剛才來過。對爸爸說『你對於自然科學不十分好』。所以爸爸叫我來教你』

平兒聽了便低着頭。覺得很慚愧。建兒便說道。『用不着慚愧。祇要你自己努力好了。你有不 懂的地方。儘 管來問我』。平兒便到書架 裡去拿一本他曾經讀過的自然書。便問道。『哥哥!先生說地球是橢圓形的。我很有些疑惑』。『我國古時都是這樣說。『天圓地方』。就是西方古代也是有這樣的相信。自希臘大哲學家亞黎斯都德說。『在月蝕的時候。地球的影子映在月球上。它的邊是曲線。可知地球是圓的』。埃及天文學家托勒密也說。『進港的船。先看見船檣。然後看見船身。出港的船。先看見全船 漸漸的不見』。 還有冒險家哥侖布。麥哲倫等發見新大陸。這些都是證明 地圓鐵證。

十七八世紀之中。英國博物家牛頓利用離心力的方法。推測地理在從前是液體。它的赤道部必定因爲旋轉而澎漲。兩極因旋轉而扁平纔知地球是扁平。橢圓形。不是渾圓像皮球一樣的』建兒很緊張的告訴他的弟弟。平兒便一句句的牢記在心頭。

學生要有眞精神 （相素華）

我們一般的學友。既然入了學校。就要有一種眞精神。是我們爲學生最緊的。因爲要沒有眞精神。我們的學問是不能良好的。但是只有那種假的精神。什麼學理都不知道。什麼事情。都不能做。這不是假精神嗎?就像有一個學生。看他外面很是聰 明伶俐。雖知道。他對於實在的科學。是一絲一毫也不明白。這更是假精神了。甚麼叫做眞精神呢?就是有一個人。看他的外表很是愚笨。誰知他對於種種的科學。都能很清楚。並且學的都精。這才是眞精神哩!所以我們爲學生 的。都 要有眞的精神。學業才能學好呢!

讀書的樂趣 （蕭慶文）

讀書是勞苦的事。也是有興趣的事。有人問我道『他們讀書的人。眞是頭暈目眩。一天到晚勞動不息。有些執筆墨。有些看書本。這也不必說的。而且寫讀不會。還受師長的責罰。他們的苦楚。也可說到極處了。還有甚麼樂趣呢?』我便回答道『不是這麼說的。你但知其一不知其二呀!我想讀書的人。把書讀好後來在社會上服務。又能得着美滿的結果這時仔細想想不是很有樂趣的麼?你但拿『頭暈目眩』來比較他。未免你的見解太狹窄了。

飛機自述 （何厚生）

我是個飛機。行走在天空。只喝飽油。隔山隔海也能行。所以人說我是世界好交通。要遇戰征時。教我做先鋒。要到戰場上。稱我是英雄。

學生

鐘噹噹的才響過。每一個教室裡。便吐出幾十個小學生來—。這便是一個小學校裡下課的場面。

於是廣大的一塊空地上。便滿佈了中國的未來主人。雖然也有幾個是玩着大皮球。小皮球。但是一大半的東奔西馳的。是忙着使足了勁兒的追逐着打架。嘴裡一疊連聲的侮辱着被追者的十七八世的祖宗。

一簇一簇的。是在玩着從爸爸領着上戲院子裡瞧來的『三本鐵公鷄』。或是從門板書攤上租來的小說中所得到的『雲來霧去玩法寶』的把戲。另外的一簇一簇的。是在地上 打彈子。滾銅板。沒命的想把別人口袋裡的錢。引到自己口袋裡

這些玩藝兒。是沒有女孩子們的份兒的。裹在小旗袍裡。或是長衣短裙裏的女孩子們的課餘工作。總是保護着弟弟和妹妹。或是和同學的女孩兒們談論着頭髮該怎麼剪。圍巾該做甚麼顏色的。或是某先生的長衫如 何。某先生的 說話怎樣。但是女孩子受男孩子的欺負。在小學校裏。也正像普通社會裏的女人。一樣的容易受男子的欺侮。女孩子好好地站着。給男孩子捏一把。撈一下。或打一記。是稀鬆平淡的一回事。

在校門口。是擠滿了小販。『五香花生米』。『香港牛肉』。『陳皮梅』。『猪油百果麻酥糖』。等等。應有盡有。還有『一個銅板打頭彩』。『卅六門。門門有彩』還有『三個銅板一 支鉛筆。二 毛錢一枝自來墨水筆』。還有。還有說不盡的形形式式。每一個攤上。 都擠滿着 小學生。

鐘又噹噹的響了。小學生們都擁進課堂去擁進課堂去受做國家未來主人翁的教育去了。

組畫徵答

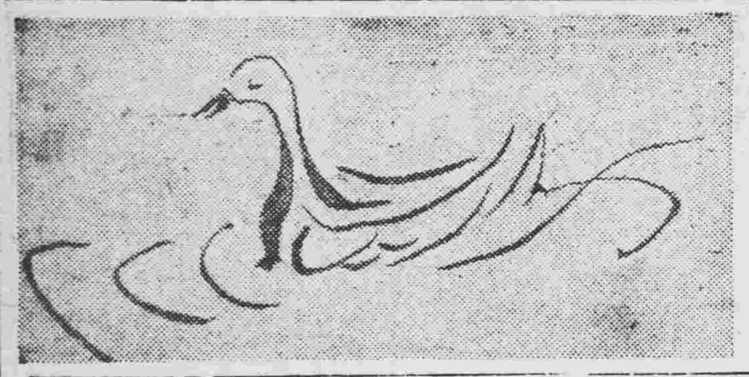

春江水暖鴨先知。這個含有詩音的組畫。是二字組成。試猜之。答函寄編者。

古代小友聰明好學者

晉代裴秀。苦志力學。八歲能文。友人誇贊了說。『後俊領袖有裴秀』。領袖是不平凡的意思。小朋友。你如果立志要做個不平凡的人。將來做些不平 凡的事業。就要少 小努力。免得老大傷悲。

南北朝徐陵。幼年喜歡看史籍。也同 裴秀一樣。 八歲能文。十三歲通老子莊子。他讀書很多。記下來的『古典』不在少數。所以他做出來的文章。差不多句句都引用『古典』的。叫做六朝文。與庾信齊名。時稱爲徐庾體。流傳至今。現在時代不同。小朋友固然不必在古書上去專尋求『古典』。但是一入的常識。究竟在心得上有幾何呢?趕快努力吧!

唐代李賀 七歲能詞章。常時有韓愈和皇甫湜兩位大文學家。不相信這話。以爲七歲的小孩子。怎麼就會能爲『詩人』?恐是人家代筆冒充的吧了。兩人到李賀家裡去。當面看李賀做詩。李賀援筆立成。那首詩的題目。名叫高軒過。韓愈和皇甫湜看了大驚。說是『難能可貴』。小朋友。你的作品有人看到叫好麼?若是不好。就要發憤練習。纔會漸漸的好起來。若不這樣。光陰易過。就容易由小朋友一變。變成個大朋友了。還是語句不通。連篇別字。不要被人恥笑嗎?由小看大。可不要把這『黃金時代錯』過了。

春日的衛生 （邊慶榮）

我們人生在世上。平時都要講究衛生。如到春天要更多加謹愼了。因爲春日天氣不正。冷熱不常。傳染病極多。如天花。痘疹。風溫。感冒。等都能傳染。要注重衛生。怎樣便可以使病不能發生。但是衛生當然怎樣的講究呢?就是下列三項。(一)衣服不要少穿。(二)飲食要有定時。(三)住的屋子要求清潔。這樣病就不能發生了。

綏遠兒童講演會 小朋友逞妙舌
個個語詞流利態度自然 五十餘人參加比賽

【綏遠通信】 昨(十二)日爲綏遠省民衆教育館舉辦之國際暨年俗兩展會之第十二日。該館附帶 舉行之兒童講 演競賽會。甲組業於前日竣事。昨日仍繼續舉行乙組競賽。是日自午前十一時開幕。參加兒童五十餘人。由郭少屛主席。首先報告講演規則。由王子康。陳紹曾。張伯駿。楊瑞春等評判。李世芳計時。亢士奇唱名。各職員入座後。即開始演講。各講演兒童。均精神活潑。秩序井然。講演題目。大多本民衆教育範圍內之『破除迷信』『造林運動』。『實行新生活』。『公共衛生』。『識字運動』。『烟酒賭博的害處等』。首由各兒童自行選擇。當時應講各兒童個個態度自然。語詞流利。其天眞爛漫之情形。均一一表現出來。博得一般聽衆。鼓掌稱贊。個個驚佩。講演成績較甲組更佳。

祝賀新年詞 （楊淑貞）

滿洲建國。已屆三週。實行王道。民得自由。安居樂園。萬民同謳。國基鞏固。億萬斯秋。

自從滿洲建了新國。三千民衆共得自由。幸福同享。德澤共荷。王道政治。普天同賀。農工商賈歡歡喜喜。師師學生笑笑呵呵。新年又到民氣活潑大家彈冠同慶日滿協和。

挪威兒童生活 （守遇）

有一個國叫做牛夜天明國。這就是指著挪威國說的。爲什麼叫牛夜天明國呢?乃因挪威國在夏季的中間。可以在半夜看見太陽的。所以有這稱號。但是挪威國並不是天天這樣。只有幾個禮拜是這樣哩!到了冬季中間。則與夏季相反了。就要一連好幾個禮拜看不見太陽了。現在不談別事。專把挪威國的兒童生活。寫在下面。

一。家庭的生活

甲。學著耕種和牧畜——挪威的男孩。他們學著耕種和牧畜。他們種些什麼農作物呢?就是雀麥大麥小麥和蕃薯。牧的什麼牲畜呢?就是牛。馬。豬。山羊。綿羊。

乙。捕魚——挪威 的男孩子。時常幫助他們的父兄坐著小船去捕魚捕著鱉魚的時候剖取魚肝。製魚肝油。魚肝油實在是最有滋補的東西吃牠可以健體。

丙。女孩的生活——談到女孩的生活。與我國很是相似。他們學縫紉烹飪及整理房屋等技能。

二。讀書

挪威的小孩子。他們都會讀書。至於住在山裡的人家。因爲交通不便。孩子們不能天天到學校去念書。卻由教師走到他們家裏去輪流教他們。

三。滑走雪地

冬天到了。一些孩子們。腳底下縛了一双雪鞋那雪鞋是用平滑而長的木條做的能在雪地上很快的滑行。

四。愛鳥雀

挪威國裡在冬天的時候。大地積雪很厚雀鳥們覓食很難。所以那些小孩子們。常在戶外撒些穀麥給鳥雀啄食。

五。北極光

冬季中間有幾個禮拜看不見太陽。這事你們都已知道了。他們雖然不見陽光。但有一種美麗的北極光。常在天邊出現。那光做半圓形。顏色非常美麗這種美麗的北極光挪威孩子一定能看着的。

街上拾零 （王雅堅） （三）

元旦日是一年百六十天的第一日。在街上散步。遇見了親戚或朋友。見面彼此一笑。拜年!拜年!對方回答。發財!發財!見面發財!。

平民文學 厭世奇聞（上） （柳翁）

吉林日報（一月廿五日）載一段命案。死人八口事不尋常。若問戶主名和姓。雙河王。吉林省永吉縣 爲農民不止一代。世代爲農不居城却居鄉。安居樂業將幾代。年年積些大豆與紅糧。近幾年水旱刀兵非容易。又沒有銀錢逃難到地方。永衡官帖積蓄幾千萬。軍閥失敗個個鬧毛荒。米珠薪桂生活不容易。田地有六七十晌東 西扯歲歲要交錢糧。人口無多大小有二十四口。開門七件事何人作主張。眼看着男大當婚女大也該嫁。況且債台高築彷彿鬼打牆。活在世上天天來受罪。到不如一家大小一塊見閻王。自己不願食生不如死了好。死了痛快同去見無常。永吉八區一家老少八口人吃了紅礬一齊喪了命。一家慘死昨天纔發喪（同日吉林日報所載）。我家口更多負債也更重。人生總是一死早晚有一場。死要死得一個快活法。心生一計也不必商量。這老頭大搖大擺出門去。去到双河鎭一個藥房。說我家做了些年菜。又殺猪來又宰羊。可恨那耗子吃了一半。我要頂好的二斤砒霜。有錢買毒藥鋪子不敢賣。必須有醫生証明還得有處方。只因這老頭當了一次農會長。平素講道德望重一鄉。只得買了砒霜回家轉。歡天喜地快樂無疆。又買了二十斤重羅好白麪。到家來對着妻兒老小演說一場。說今天已經要祭竈。我們得過且過快樂又何妨。殺一隻猪燉了肉一人吃一碗。省得債主子到門又要鬧饑荒。燒起柴鍋刷籠屜。預備蒸餃子。蒸餃子比煮的好不至於流湯。那老頭把二斤砒霜拌在餡兒裡。又說道我們要一同吃餃子要快樂一場。這時候蒸了兩籠誰也不敢動。小孩子在一旁也不敢說我要嘗嘗。正把第三屜的餃子蒸下去。忽聽門外鬧嚷嚷。想必是債戶來討債。再不然地方要錢糧。門外的敲門如雨點。門外頭進來了八個强梁。進門要吃戶主說沒有。小米都吃完了只剩一堆糠。那匪不聽別人勸。打打鬧鬧到厨房。胡匪說有肉自己吃不孝敬老子。又看見蒸餃子放在一旁。八個人狼吞虎咽吃一個飽。那老頭去到警署報告非常。大老爺聞聽赫然怒。點齊了軍警到前莊。把他家圍得水洩不透胡匪也跑不了。巡警隔着門兒來放槍。八個胡匪也有被擒也有跑了的。八匹馬四捍槍總算是賊贜。（未完）

童話 紅毛野人 （王友群）

我有一個小小的故事。講給大家聽。故事的題目。就叫『紅毛野人』。從前有一個小女兒。他有一個母親。他的名字叫巧姐兒。有一天他和他母親。在花園裡玩的時候。看見樹上有一隻烏鴉。正在唱歌。巧姐便說。『我這裡有好東西給你吃』烏鴉也不管他。還是唱歌。巧姐便說。『你不下來我要打死你』。烏鴉也不管他。他還是唱歌。巧姐就拿了一個磚頭。向着烏鴉身上一投。烏鴉就死了。小烏鴉就說。『你把我的母親打死了。到夜裡我叫紅毛野人。來吃你。』到了夜裡。紅毛野人就把門打開了。便走到巧姐兒的床前。紅毛野人把巧姐的母親抱了起來就吃了。剩了幾隻骨頭和一些血。吃完了又看了看。就說明天再吃你。到了天明了。巧姐兒就哭了一會。來了一個賣針的。他問巧姐道。『你爲什麼哭?』巧姐兒道。『紅毛野人昨夜吃了我母親。今天還要吃我』。賣針的說。不怕的。我把這些針。插在門上。巧姐兒想。紅毛野人的力量很大。這些針不行。還是哭。又來了一個賣栗子的。便問『小姑娘爲什麼哭』巧姐兒便告訴了他。賣栗子的說。『不怕。我把這些栗 子放在爐子裏』巧姐想。紅毛野人不怕這栗子的。還是哭。又來了一個賣螃蟹的。巧姐又告訴他了。賣螃蟹的說。『不怕。我把這些螃蟹放在水缸裏』。巧姐想紅毛野人不怕這螃蟹還是哭?後來牛馬知道了 便問道『你爲什麼哭?』巧姐便告訴了他牛馬說。『我給你把守前後門』巧姐兒家裡狗聽見了。便出門找了幾個同伴來。後來蜂蟻亦聽見了。便說我替你把守天窗。天快黑了。紅毛野人來了。就向着門一下打去了。把紅毛野人的手。扎出許多血來。他便拿了一個大石頭。把門砸開了。便走到缸前把手洗了一洗。螃蟹就把紅毛野人的手夾破了一塊。紅毛野人走到爐子前。要把螃蟹燒了。爐裏的栗子。把紅毛野人的眼炸瞎了。紅毛野人說『從前門出去』前門有一個馬。就踢了一下。他就從後門去了。後門有一隻牛。就頂了紅毛野人一下。紅毛野人便想從天窗逃出去。螞蟻便搬了許多豆子。把紅毛野人摔下來了。巧姐便在樓上笑了一聲。紅毛野人就上樓。蜂合羣的來了。把紅毛野人螫了幾下。小鴉就來了。吃了幾個蜂。在桌子底下的禿尾巴的貓。就把小鴉吃了。守門的獵狗來了。有一個黃毛的狗。把紅毛野人拉了下來。把骨血都吃了。

印「洋字牌」
城料子每袋裝一六八斤
火城每桶裝五〇〇斤

此貨向委敝本行爲全滿代理業已多年品質之優早經各界讚許是以銷路日見發達惠顧之情至爲銘感今爲便利各界顧客起見特於奉天新設分行一處各貨在庫豐富價値公道如承賜顧不拘多少無任歡迎

營業品目
台灣各社酒精、爪哇馬尼拉酒精、醫療用藥品、化學、工業藥品、火城、城料子、皮革材料藥品、釀造用原城、德國拜耳藥廠製品、各種新藥品、膠皮製品及原料、石鹼蠟燭原料、衛生材料、染料、香料、消毒藥品、

貿易商 株式會社 濱崎商店
奉天出張所 奉天商埠地五緯路大街一〇八號 電話日園五八八〇番
本店 大連市山縣通一三五番地 電話日園五五一八番
支店 大阪市東區平野町一丁目一番地

腦頭之榮養劑
哈蕾亞卡 はれやか
¥.30 .50 1.00

妻……郎君!儞的身體當加保養請儞每晨喝幾盃吧!
夫……是的 我從此便要喝葡萄酒了

補血强壯
赤玉牌葡萄酒

父向女告貸未遂 一怒全家服毒葯 老幼十四人身死

◇……婿殺妻替岳復仇

滬訊、連年荒歉、致民生日困、無產者固無法度日、即有產階級、亦因收成毫無、所謂有出無進、自致困頓倍常、故近聲各地常因經濟壓迫而自殺者、爲數不鮮、玆聞六合蔣家集發生十四人命之慘案、爰特記之、緣有許某者、年逾五旬、世居六合蔣家集有年、亦可稱爲小康之家、惜連年荒歉、有田無收、且家口衆多、日用浩繁、故生活上時感困頓、尤於廢歷歲底、一切正在結束時期、而家中年飯米尙苦無處着落、當其一籌莫展之際、遂思及其婿張某者生活甚爲優裕、比較財產約超過三倍之多、於是乃向其婿告借稻糧五担、以維持暫時之生活、而其婿之爲人頗重情義、不僅允撥五担而已、並多加倍數、會其妻（卽其親女）在旁云「家中存糧無多、縱有存糧、須爲豬食、」其父聞此、遂憤走不顧某自此受刺激、後許遂蓄意自殺乃將剩餘之數元、分購肉魚等類、並買砒霜一包、迨歸家後、家人咸以爲奇、當此困頓之時、粗米飯尙難飽、何必買此魚肉、似覺失算、而許某答云、『久不吃魚肉、今有此機會、頗欲大啖一頓』於是家人不疑、均爭先歡食、片刻間全家十四條人命、但相繼慘殺矣、慘案發生後、外人雖不明個中原因、而其婿之胸中自會明白、一面責其妻不該以一言致喪及全家十四條人命、一面辦理喪後、但此十四條人命、雖其妻非直接兇手、然不啻間接殺人、於是憤取手槍殺死其妻、以謝已死之人、但此十四條之命案、固爲其女之薄情所致、而農村經濟破產亦爲重大之原因、而農村甚望負改進農村之當局者、有以設法救濟之、

世界珍聞及其他

南京計劃復興隨園

南京訊、秣陵坡北紅土橋畔、昔年小倉山房主人袁簡齋曾營隨園於此、爲隱居講學之所、位於清凉山迤北之山崗間、旁有袁氏祠堂、爲石頭城中一大名勝、滄海桑田年久失修、昔之勝地、僅餘斷垣殘碣、一片荒凉、行人過此、僅有附近父老、指點遺跡而已、現京市政府爲整理名勝、保存先賢遺跡起見、特計畫復興隨園、以資市民景仰擬利用該地天然環境、將隨園及袁祠加以修理、闢爲公園、並就袁祠之南、上海路東廣州路北、征收民地十三畝、爲公園地址、即於今春植樹、開始布置、行見清凉山下、又將多一市民遊憩之所矣、

五元錢救人一命 因而得盜銀致富

徐州一段事實果報

徐州訊、老農柴某家素貧窮、於舊年歲暮、百籌莫展向其富戶劉姓、借得銀元五元、入市購買年貨、行至村北三十里地方、見一少年持繩一根、懸梁林間、柴乃急往解救、幸而復蘇、問其自殺原因、少年答姓王、在城內一雜貨舖學徒、今在此村索賬六元、竟爾丟失、歸恐有責、一時短見尋死云云、柴老見其人秉性愚魯誠實、遂將所有五元現款、悉數相畀、令其而去、柴亦折回家中、中止入城、老妻周氏、對此一舉怨恨異常、於舊正元旦、老夫妻口角互毆、柴於憤怒中將妻送其女家暫住、女距柴家約四十里、過一小山崗、不意夫婦行此休憩間、突見山石之中、光亮異常、趨前視之、銀幣累累、數之得一千七百金携之歸家、驟成小康、事後調查、該銀幣乃去冬股匪所遺云、

賽金花事

◎劉半農博士遺著◎【四】

姑娘們也有些身隨應酬的東西、如粉盒、檳榔盒等等、詩常都是銀質的、闊一些的還有用金質而或鑲寶石的、粉盒是爲預備隨時傳客用、檳榔盒裏裝着些檳榔荳蔻等物、客人在飯後、可以隨便取食、娘們出門都帶着娘姨、

條子錢、清倌四圓、娘棺紅五圓但實收却是一樣、因紅倌臨走時必須賞給下人錢、清倌一圓、紅倌兩圓這叫『坐艙錢』、把錢放在茶盤底下、等下人來收拾桌子時、把錢拏起來向船板上一丟、噹啷一響、便喊『某小姐賞』外面就齊聲大嚷着『謝謝』、語音頗爲動聽、

船上全代辦酒席、價錢清船比較便宜連酒飯費在內、一天有二十四五圓錢即够 花船（即帶姑娘的就貴多了每天非百圓左右不可是宅的一切也都比清船闊的多、客人上船總在下午、開飯須待掌燈以後、如果覺餓可以隨便要些點心來喫、大約十點鐘船就進城了、

這種船是雙槳雙櫓、駛船人技術很精、能叫船快慢自如、並且還會弄許多樣把戲、最好的爲「打招」、一篙下去、船就在水中打起盤旋、四周圍水如濺珠、直個有趣！

這時候的姑娘差不多都會唱幾段小曲、有的還能唱整齣的崑腔、用的樂器、就是笛子和琵琶、琵琶是自己彈、笛子有師父給吹、我不會唱、因爲從小沒有下過工夫、臨時趕着學些、那就差多了、

一嫁洪鈞

我十三年那年、出去的工夫不多、就認識了洪先生、這時候他正丁憂在家、初次一見面我倆便很投契、他愛我極了、只要在一起、話總是不會說完的、

洪先生的家在蘇州城內北張家巷、他不常出門、都是把我叫到他的府上、同他常常在一起的朋友、有吳承儒姚念慈沈問之老潘四大人幾位、都是當時蘇州很有名的人物、他們鬧一時、常鬧一種牌、名叫打黃河陣圖」這種牌也有花、么二三等、輸贏很大、他們每次鬧牌、總叫我在傍邊陪着、洪先生一見我便想我、他的朋友們就說、『你旣對彩雲這麼好爲什麼不娶了她？』他道『我年紀太大了、覺有些不好意思、』這時洪先生是四十九歲、後來他的朋友們竭力慫恿、就託人向我祖母提說、我祖母嫌是做偏房、執意的不肯、他們又託過來許多人、長說短說我們這邊所提的條件、洪家也一一答應了、這纔說成、媒人算是吳承儒姚念慈、

翌年正月十四日、把我娶了過去、ー我十四歲、洪先生整五十ー婚禮也很莊重、坐的是綠呢大轎、前面打着紅狀元紗燈、儀仗甚都、好不氣派！

洪先生名鈞、號文卿、祖籍也是徽州、三十歲中的狀元、正太太比他長兩歲、南京王家的小姐、還有一個姨太太是揚州人、有一個少爺是正太太生的少奶奶是陸家的小姐、（陸潤庠之女）一家人都很和藹、正太太待人尤好、我過去、他們都很喜歡我都稱呼我『新太太』、

到四月、洪先生三年服滿、帶我進京、五月裏便放了出使俄德奥和四國欽差大臣、沒有能在京多住就動身了、

由北京到天津坐的長龍船（創於曾國藩、以其船身頗長、兩邊故名）這種船身子很長、兩邊用許多船夫、駛起來快極、一路上迎接欽差的人多、眞忙個不了、由天津到上海、改乘輪船、應酬纔少些、

到上海我還鬧了一個笑話、我們下了船、我見洪先生已上了轎、我也就隨着上轎、這時候驀然響了三聲大炮、我不知道是作什麼、把我嚇得臉也發了白、身上打起抖來、女僕們趕忙攙着我纔上了轎、原來這是放一種表示敬禮的砲、我那裏經驗過？事後一想、覺得眞可笑、

我們在上海住的是天后宮、（清代使外洋大臣）多以此爲行轅、

一在歐洲

跟着洪先生到歐洲去的、家屬裏祇有我一人、正太太因須要留家操持事務、不能够去、那個揚州的姨太太、身體也過弱、常常抱病、禁不起輪船的顚蕩、此外還帶了些隨員和男女僕人、隨員中、他的學生很多、我們出洋的一切裝束、全是中國樣子、或便衣或官服、洪先生最討厭人穿洋服、可是我們在船上喫的却都是洋餐、我們是過了中秋節、又躭擱些日子纔動的身、到柏林已屆十了一月、

柏林的中國使館（非今館）很是闊氣、起先是一位公爵的別墅、景物很幽雅、一座長形的樓、有三層高、建築得閎麗曲邃、院的周圍種植了許多花木、到春天、樹青花豔、再配上那茸茸像綠罽似的細草、眞好看極了、樓後有一道小河能划船、閒暇時蕩漾其中、叫人心爽意適、樓裡面的裝置也頗講究、如宴會廳、辦公室、臥房等等無一不備、我同洪先生就住在樓內的右邊占了有十幾間房、這房是租賃人家的、房主本來要賣掉宅、先索價很低、洪先生不願意買、後來想買又貴了、終于沒有買成、

我去歐洲、只帶了兩個女僕、因那時的人多不開通、一說到外洋、誰也躊躇着不敢去、有去的衆工資也過昂、這兩個女僕每月的工資就是五十兩銀子、到歐洲感覺着不够使用、又雇了四個洋了環、工資倒很便宜、一月四十兩、還是她們自己喫自己、洋了環很會服侍人、體貼極了、比起中國的僕人對主人、還要忠實聽從多多、

我們在歐洲還是喫中國飯、一去時就帶了兩名厨師、烹飪技術都很精、都是洪先生用了多少年很得意的人、後來歸盛宣懷家用了、洪先生對於飲食上、最愛講究也最有研究、家裡每次請客、調製出的菜品有許多樣是外邊做不來的、使館裡有請客時、我們也是給預備中餐、歐洲人也最愛喫、不過要囑咐厨師把菜作清淡些、減去油膩因油膩是中國菜的一個大缺點、

利用週秒餘暇 男子一律軍訓

羅馬訊云、意大利最高會議已決以人民星期秒之餘暇、收歸國有、命令全國男子年齡自六歲起至五十五歲者、於每星期秒領受政治教育及軍事訓練、同時最高會議亦議決將每星期工作四小時制度、改爲永久辦法、即國際會議否決亦所不計云、

少女問卜蜂狂蝶浪 風流惡少墜樓摔傷

武昌黃鶴樓下、居民雜亂、並有賣卜作藝之流、儼然市場新正遊人尤多、恰昌碼頭附近王姓少女名翠娟、同其手帕姊黃美貞二人、往黃鶴樓一卜攤問卦、訊問行人幾時晤面等語、旁觀惡少、竟向共調笑、就中美貞衣飾時髦、舉行輕浮、事畢有惡少孫某乃尾追之、行至華昌旅館前、孫趨前通語、請彼二人入內白相、二女拒之、孫無可如何、仍追踪至黃女家方止、女家樓後、有小河一、水深丈餘、小船可通、孫於是日夜半駕小船前往、並用攬舟長繩、爬登樓上、入室尋女求歡、黃於驚慌之餘、高喊求救、孫於倉卒中、墜樓摔傷甚重云、

波蘭無賴王 棄王號讓德可風

華沙電、波蘭無賴之王格克已放棄其王之呼號、自稱爲波蘭無賴之領袖、彼之理由、乃在即稱爲王而無王朝之故、

張達民將控唐季珊 與阮玲玉通姦

現方要求返還衣飾像具 第二特院不日卽將傳審

上海著名電影明星之阮玲玉氏、奶名阿根、現年二十六歲姿首可人、態度苗條、經阮主演鉅片甚多惟出身寒門、其母向爲女傭、而玲玉天資靈敏、幼在教會學校受過相當教育、當二九年華時代、與富家子廣東人張達民、（年三十二歲）發生戀愛、結爲夫婦、張因祖遺財產頗鉅、生活裕如、在江灣跑馬廳養馬多匹、以備消遣、玲玉嫁張後、深慶得人、故夫婦情感彌篤、玲玉之母亦脫離傭婦生活、與張之兄嫂同居、張玲玉因不生育、曾領一養女、取名張妙容（卽小玉）現年九歲、嗣張在香港大古輪船公司瑞安輪充任買辦、月入尙豐、玲玉因爲居住大家庭、感覺不便、張爲迎合愛妻心理起見、於民國十八年間乃另賃屋與玲玉同居、至民國二年間、張又在法租界海格路大勝胡同內築金屋與玲玉同居、置辦上等傢具頗多、張生平所愛玩具、和貴重衣飾、大半由玲玉代爲保存、張又赴港閩服務、玲玉偕養女妙容、仍在原址、夫婦間家書時通、雖居兩地、仍若朝夕相聚、至民國廿二年春、張因公赴京、道經滬地、返家探望、則人去樓空、據鄰人稱、玲玉還至大千胡同一四七弄一號、張乃按址前往、詎友人唐季珊鳩佔鵲巢、阮唐竟實行同居之愛、唐見玲玉本夫已返恐有不測、乃乘機逃出、而玲玉則倒臥裝倒死、張暫見其妻與友人通姦、不禁醋火中燒、憤恨外出、嗣玲玉乃延律師伍澄宇擬就離婚字據、將張邀至要求簽訂、張當時原爲玲玉旣有外心、遂亦忍痛同意脫離、不過張當時聲明傢具和衣飾要玲玉負責辦移交、立據後張因閩省營業税局職務、要緊旋赴閩服務、嗣因閩變發生張在閩損失頗大、去年返滬後、向玲玉交涉要求依口頭契約返還傢具和衣飾等物、約値六千金、而玲玉居然食言、唐季珊曾藉此具狀第一特院控告張達民妨害名譽、經判決張達民無罪張達民幷查出前在萬國儲蓄會之存款、亦被玲玉僞造圖章領取、故延律師以刑法三五六條第一項之侵占罪、及同法二三四條第一項之罪控告阮玲玉於第二特院、請求拘提阮玲玉到案訊辦、幷附帶民訴一案、聞法院不日傳訊、又悉張達民對阮玲玉及唐季珊通姦事一節、將亦提起控告云、

○ ○ ○

特價預約

中國醫藥研究社編輯 陳存仁主編

中國藥學大辭典

◆附五彩「中國藥物標本圖影」一巨册

本辭典集十數名醫之心血。歷時五載。數易其稿。始克完成。凡我國歷代之古籍及各國出版之書籍關係中國醫藥者。無不廣採博搜。應有盡有。至印刷精良。紙張堅潔。裝訂美備。更不待言。際此預約時期。幸希早日惠訂爲荷！

用科學方法整理 醫藥界空前巨著（樣本備索）

▲三百二十萬言 一萬四千餘條 二千一百餘面

册數	書二巨册 圖一巨册
定價	二十元
預約	十四元
四月底出書	

自取加寄費七角 郵寄加寄費一元四角

瀋陽鼓樓北 世界書局

効力本位

●狗皮癬●陰囊疹 ●輪癬●疥癬●疙瘩 ●禿瘡●白癬●爛疥瘡●痒疥癬 ●瘰了刺●頂瘡●火傷●酒刺 ●粉刺●臁瘡●肛門爛●齒齲 ●雀斑●蹼破●漆蝕●傷 ●皮膚裂

ひふ病良藥 テームー水

●凍瘡●用於皮膚粗裂 不痛、不內攻、不粘、不臭、不傷眼 晴用爲荷 用法簡便、請速購 天恩水價二角、三角、五角、一圓、二圓、送費內地六分 全國各藥房皆有出售

東京市芝田村町 大阪市天王寺石ヶ辻町 東京製院

阿波共同汽船出帆（大連）

▲十六共同丸 ●開往芝罘威海衛青島 二月廿七日
▲卅六共同丸 ●開往芝罘威海衛仁川 二月廿七日
▲長山丸 ●開往天津 二月廿八日
▲長山丸 ●開往仁川 三月六日
▲十八共同丸 ●開往芝罘 月日

大連市山縣通 阿波共同汽船會社大連支社 電話五〇〇一六九九一

惠通行出帆

▲利通號 ●開往芝罘威海衛仁川 月日
▲昌平丸 ●開往芝罘 月日
▲惠平丸 ●開往威海衛 月日
▲照國丸 開往門司宇品今治尾道 二月廿八日

惠通行 電話二一一八、三八五三

大阪商船欵出帆

●開往門司神戶大阪（上午十時開）
▲吉林丸 二月廿七日
▲扶桑丸 三月一日
▲烏拉爾丸 三月三日
▲哈爾濱丸 三月四日
●開往橫濱
▲志摩丸 月日
▲朝熊丸 二月廿六日
●上海福州基隆高雄
▲福建丸 三月六日
▲盛京丸 三月十六日

船票發售處 滿鐵沿線各站及各埠日本國際觀光局

車船連運票（往復票火車減二成輪船減一成）通用期限兩個月大連門司神戶間輪船票（買往復票價可減二成通用期限參個月）

▲專屬貨物辦處 各地國際運輸株式會社

大阪商船株式會社大連支社 奉天事務所 奉天浪速通二六

大連汽船出帆

●青島上海行（上午十一時開）
▲奉天丸 二月廿六日
▲青島丸 三月一日
▲長平丸 二月廿六日
●天津行
▲天潮丸 二月廿七日
●基隆高雄行
▲山西丸 月日
▲山東丸 三月三日
●新潟伏木敦賀行
▲河北丸 二月廿七日
▲河南丸 三月八日
●元山清津雄基行
▲遼河丸 三月二日
●龍口登州行
▲龍平丸 二月廿六日

大連汽船株式會社 芝罘威海衛清津雄基 船票發售處 日本國際觀光局奉天分局 日電三九一四 二八六三

大和旅館出張所（日電四六一一） 全城內分局（日電三五〇三） 哈爾濱新京外各地日本觀光局

防黑死病 一強烈殺鼠劑一 猫イラズ

老鼠能傳染令人可怕的黑死病（百鼠篤）務以必須用此猛烈殺鼠劑把老鼠完全殺除祇消三十錢的殺鼠劑便有殺二百五十隻老鼠的能力

本舖東京 成毛商店

勞傷咳嗽痰喘特効藥廣告

△註册 清金止嗽丸一▼

此藥出售二十年有餘突屢試屢驗効力非常專治男婦老幼各咳嗽不論年之日久勞傷痰喘吐血痰中帶血肺癰肺痿各種奇異肺勞症臥不安內傷外感肺經不清此藥能止嗽定喘清氣化痰誠一部之要藥患者試服方知不謬也定價大洋每盒四角半打二元二角一打四元如蒙函購郵費自備

△△淋濁特効藥▽▽

▲註册 淋濁清毒丸一▼

專治列下

△多年玖濁△漫性淋病△小便困難△頻數疼痛△管刺疼△溺孔閉癃△尿道灌膿△尿色混濁△或白或紅△溺便不清△色如米湯△成砂成粒△一切淋濁△之逐減△其効甚捷 定價每盒大洋四角半打二元二角一打四元如蒙函購郵費自備

總行滿奉天大西門恒濟堂 電話三八九二號 分行奉天北市場 日本站工業區 恒濟堂發售

丸見屋毛絲店廣告

今又新到各種衣料 本店開業以來貨價格低廉品質優良深蒙顧客歡迎 大批新到 定價克己 賜顧請早臨

丸見屋毛絲店 奉天新市街市場北門東入口

聘回名醫張曜五

敬啓者本堂向有醫師趙麟甫張曜五李炳暘季紀等諸位逐日應診對於診療實驗各有明見同本堂全體醫士詳細研究以附患者之殷望而每遇疑難及頑病重症凡個人不能解决者即會維醫道之仁術故信賴者頗多惟於本年中醫張君曜五被城內同芝堂敦聘應診自是數月間遠近患者至本堂求治於張曜五醫士者不可數計但不遇而有所失望焉是以本堂爲擴充營業應附患者主義特又煩人聘回照常應診恐未週知謹此廣告

奉天大西邊門外路北 自動電話三三五一

鴻育堂參茸藥店啓

北平化痔士龍散

醫論痔漏一症分爲廿四種雖分門別類、然得病之由不外乎風濕燥熱、醉飽入房、筋脈橫解、精氣脫泄、熱毒乘虛下注、或憂思太過、蘊積熱毒憤鬱之氣致生風濕燥熱、四氣相合而成、如結腫脹消成塊者、濕盛也、結腫痛如火燎、二便閉者大腸小腸熱盛也、結腫多癢者風盛也、肛門圍繞摺横破裂便結者火燥也、有生於肛門內者、或外者、初起如痔、不破者爲痔、破者爲瘡、日久而出膿血、黃水浸淫淋漓不止者爲漏結在肛門而成硬核管長數寸、痛癢難忍、因循不治則正氣一衰、其發更甚、內服夏氏化痔士龍散、外擦藥膏、此藥乃係世傳、主治各種痔瘡、痔漏、並不受刀割之苦、

特效藥膏 每盒大洋一元 半料一大袋三元 藥價每料兩大袋除扣現洋五元 買一盒送一盒（外埠滙欵函購者免收郵費）

經售處 奉天大西邊門外南二經路分所西十二緯路門牌二十四號 張三多堂啓

函索痔圖說明寄郵票三分即付

北票煤 煤質純良

火力强、而耐久、爲滿洲燃料第一經濟佳品也、如蒙賜顧請當以下電話即時送到非常敏捷而便利

北票炭礦指定販賣店

事務所奉天三經路二號 出張所奉天小西邊門外公園條過 貯炭場

北英公司 日電話二二四〇番 二一九一番 滿電話三六一七八番

醫藥明星

本號專售國產藥材參茸飲片虎鹿仙膠丸散膏丹及各種珍名用藥遵古炮製彈精研造試購一成便知藥美而價康也

奉天中街 萬年青 醫療處 藥材店 電話四五一〇

特聘三大名醫 蘇東曉 周雲五 路鑄九 常理內外各科大小方脈春期瘟病兒科痘疹婦科諸病 施種牛痘 下午二點出診

圖畫特刊

牧羊 (洮兒河附近鐵路總局攝影)

歸路 (攝於熱河)

立春 (春日公園)

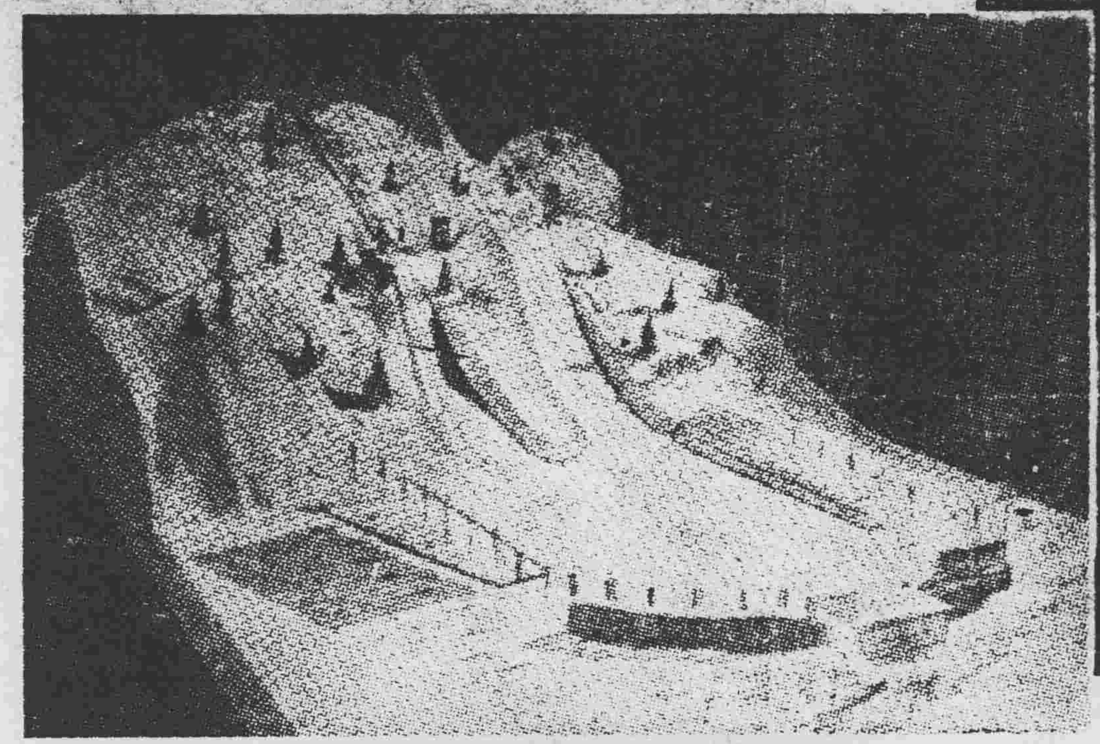

德國冬季歐林比克大會會場

世界職業網球家四名

由左側羅特、斯篤芬、吉爾滕、范恩斯、(攝於紐約馬迪遜球場)

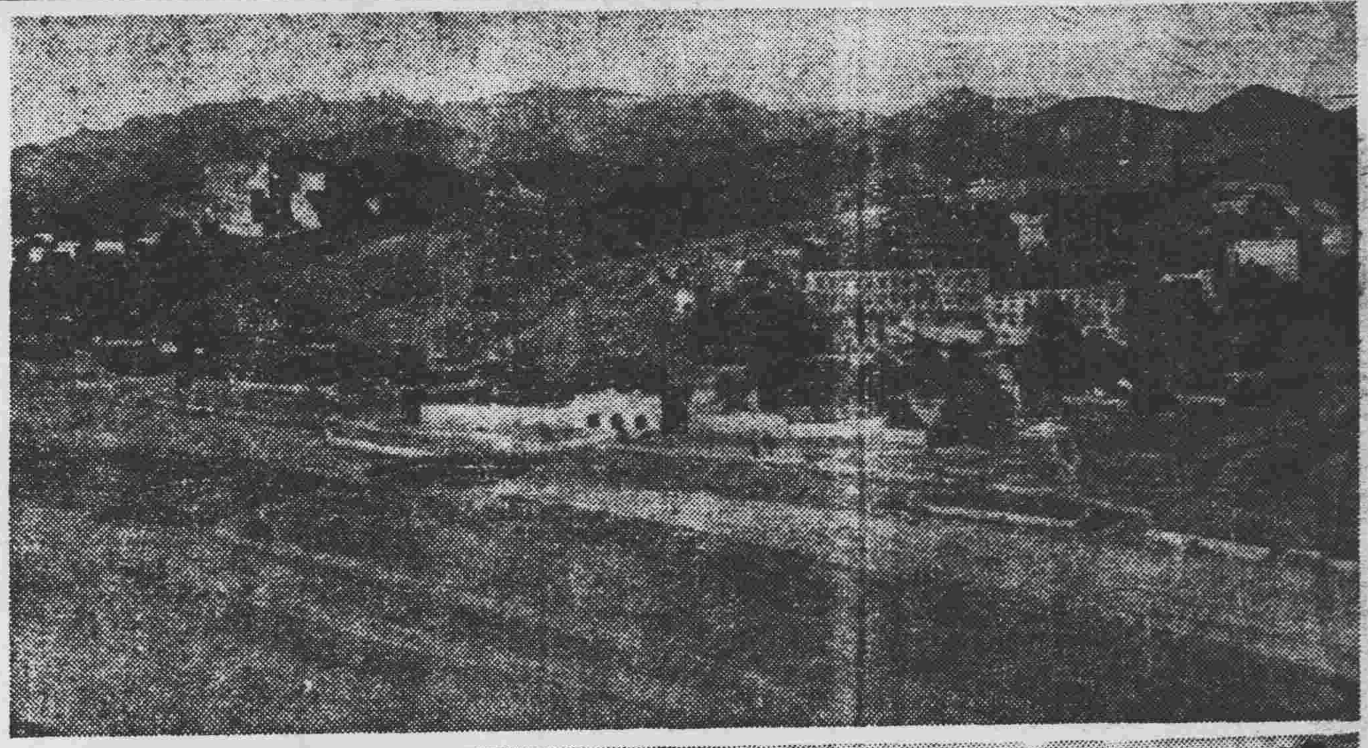

須彌福壽廟、普陀宗乘廟 (熱河省承德鐵路總局攝影)

戲奕 (小西邊門附近)

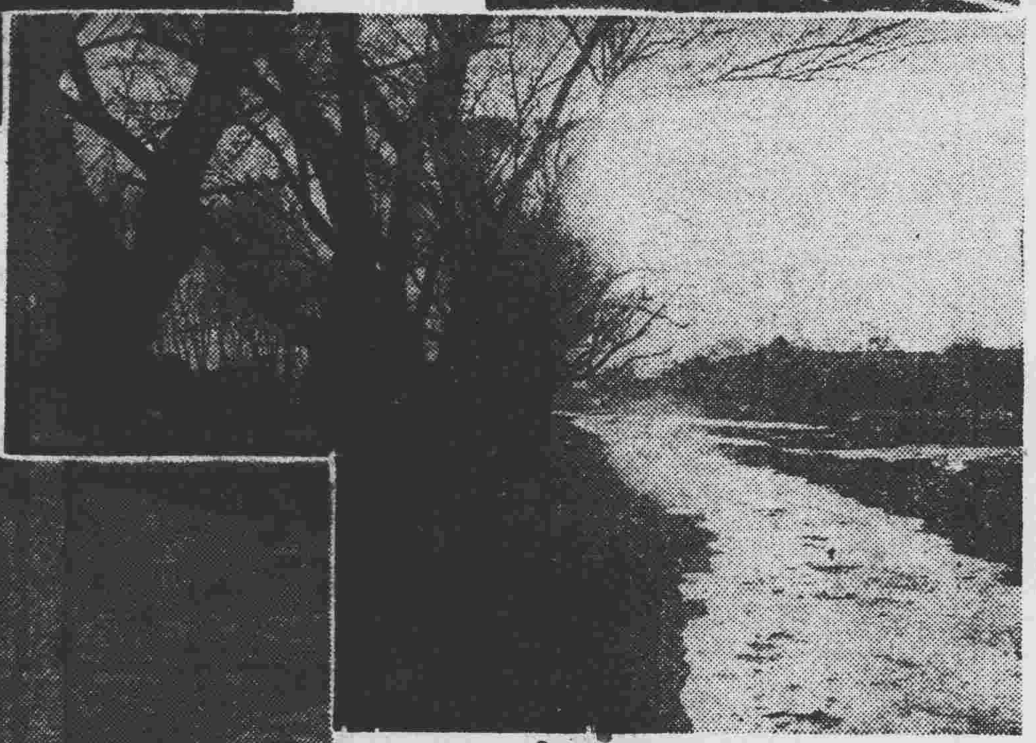

夕映 (攝於奉天近郊)

街上往來 (站日)

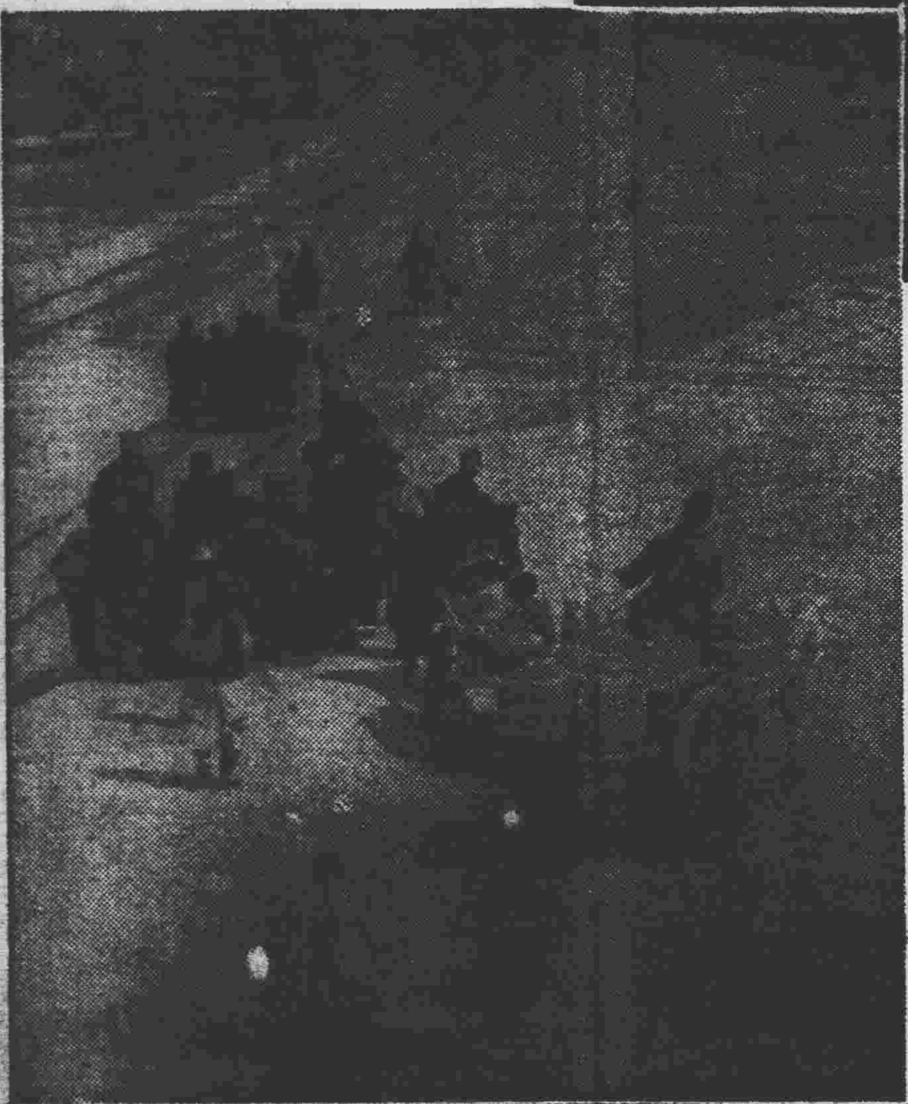

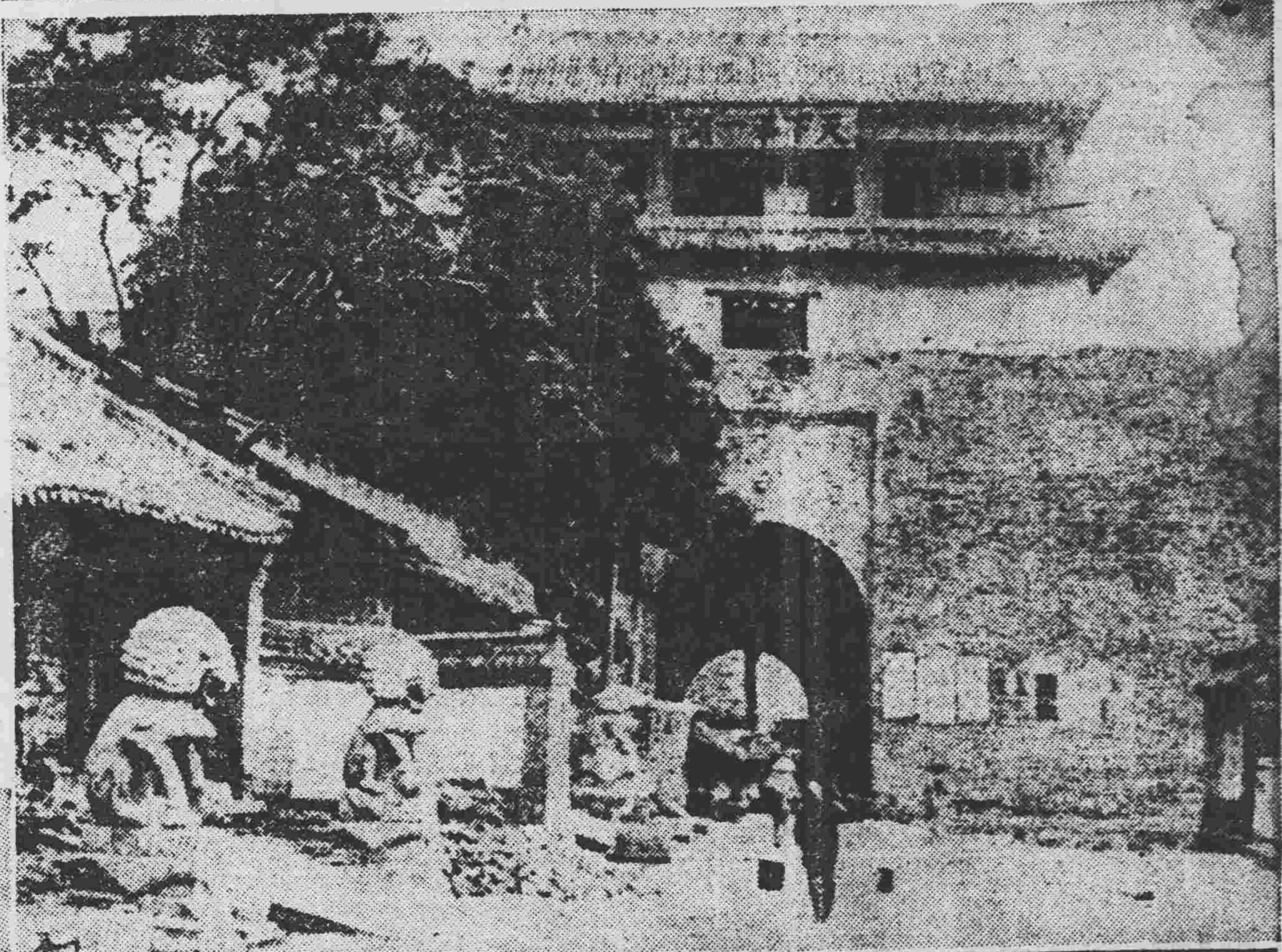

天下第一關 (山海關)

蒙德那克夫人

該夫人爲投票薩爾復歸德國起見離滬經過西伯利亞更乘飛機安抵薩爾白魯根、可能投票、中央係夫人、舉手者歡迎之德國官吏等、

銀盤爭光 (全滿都市對抗滑冰大會)

森永咖啡糖

森永之名甲天下
人人稱道東亞第一
因爲……
工場規模…宏大而完全
所用原料…優良而純粹
採取製法…最新而精巧

滿洲總經理處
森永糖果公司
大連市雲井町二十七番地 電話

萬年聲 新設 銀器部

自製美術電刻賽銀盾・賽銀風景畫屏・式樣新奇種類繁多贈送親友無上之禮品今為推廣起見

大犧牲 照碼 六扣

地址奉天城內中街路北

勒吐精代乳粉能養成茁壯之兒童助天乳之不足分父母之劬勞誠育嬰無上之珍品也

樣品券

茲奉上郵票拾五分請將勒吐精代乳粉一樣罐育嬰指南一冊量粉匙一把寄下為荷此致

英瑞煉乳公司（濟陽濱通三十九番地）

姓名

住址

一日一服！！精神飽滿務用

哈蕾亞卡 はれやか

强壯胃腸之新頭痛疲勞恢復劑

買不着比最好的好的　所以請買兜安氏的

謹告大衆

兜安氏領頭 別人家隨後

市之假冒兜安氏馳名藥膏者為數彩是誠奇絕事也凡企圖假冒兜安氏馳名藥膏者殆無不摹倣兜安氏馳名藥膏色裝之顏色及其圖樣然市之值得假冒者亦唯兜安氏馳名藥膏而已蓋在中國出售各種的膏之中當推兜安氏馳名藥膏為獨一故假冒者竭力摹倣是則兜安氏馳名藥膏最值購買信有證焉

兜安氏馳名藥膏悉用最上等之藥料製成本公司藥廠作歷年科學上之研究費鉅數之金錢始得發明此方故假冒兜安氏馳名藥膏色裝之顏色及圖樣並非難事惟藥質及治療成效則非所能假冒致良者也試詢貴友必云兜安氏馳名藥膏為最佳欲購藥膏須購此最佳者幸勿為假冒貨欺之

兜安氏領頭 別人家隨後

各埠藥房均有出售　上海江西路四八九號兜安氏西藥公司

此膏分大盒小盒兩種聽憑惠顧者選擇

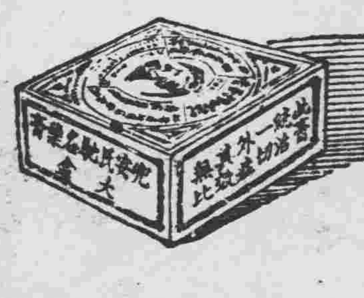

索書券　附奉郵票二分請給兜安氏繪圖健身指南一冊為荷　姓名　地址

劉氏樂仙膏

本堂所造原名老人人樂仙膏改為老劉氏樂仙膏冒充本堂樂仙膏者甚多請諸君注意劉氏爲記本堂主人劉步瀛謹啓

感謝老劉氏樂仙膏妙藥

鳴謝良醫肖像

老福春堂雅鑒敬啓者予拙荊患經閉病年餘各處延醫調治終未見效親友赴哈燬其由貴堂購買定價六元樂仙膏一貼按舊歷初一十五規章收半價另外贈送帶藥女金丹一付養血保坤丸半料照說明服用次日白帶下行六七日間白帶下淨而見經血年餘經閉逾旬日全愈而受孕產生小兒貴堂老劉氏樂仙膏揚名四海確不虛傳予殊感樂仙膏治病神效迅速特送像片登報介紹婦女患經血不調赤白帶病者快服樂仙膏帶藥女金丹養血保坤丹三種聖藥可眞百貼百效予住奉天工業區大馬路大興永王會章啓

仙膏定價國幣大貼六元中貼四元二元八元加料十二元外埠倘無處購買將款匯寄哈埠本堂無悮原班回寄郵票代價亦可

哈爾濱道外正陽十四道街　老福春堂總售處

外埠代理店

奉天鐘樓南大成藥房　仝鼓樓南五洲藥房　仝小西關大生藥房　仝軍署街大吉祥　仝　仝醫泰報館　仝大南門裡歐美藥房　仝中街裕泰東　營口中西藥房　仝　量利藥房　仝　義興成　遼陽義和堂　營口南店康德記　大連西崗康德記源棧　大連劉家屯泰和藥坊　延吉中西藥房

仝平和街德記全棧　仝監部通華西藥房　仝　華泰藥房　大連淡路町大成藥房　大連全瑞生行　開原義和堂　仝　廣盛源　仝　德泰興　鐵嶺世合堂　仝　和發久　四平街德慶亨　仝　天德堂　仝　和發瑞　瓦房店康德記　富錦德慶魁

公主嶺義和順　仝　泰和春　仝　三合德　新京隆廷藥房　仝　五洲藥房　仝　中西藥房　新京義和謙　仝　中興藥房　仝　足良方　仝　中西藥房　教化五洲藥房　吉林中西藥房　仝　同益堂　洮南慶昌福　扶餘增順長

海龍復興久　江省中西藥房　仝　五洲藥房　仝　德泰盛　佳木斯萬興元　仝　和發源　仝　德慶宏　海倫久遠長　仝　久逢長　仝　和發源　江省世界藥坊

哈爾濱道外正陽十四道街　老福春堂總售處

造成健康補腎良藥

金剛藥片

精神活潑　頭腦聰明　久勞不疲　身體堅壯　添精益髓　增敵抗力　却病延年

大贈品買一盒送一盒四十天止

主治先天不足神經虧損房勞過度手淫過度遺精滑精精液缺乏精冷精清子嗣艱難陰莖短小陽萎不舉舉而不堅堅而不久房事早洩老年精衰夜多小便精神困倦頭暈眼花耳作蟬鳴行動心跳動作氣喘四肢無力腰痛腿軟形容枯瘦夜不安寐等症凡因腎虧所發各症無論新久按法服用均有特効此藥純粹補劑非市上所售之興奮品可比如無病常服永保無腎虧陽萎之虞且體質之强壯精神充足而房事之快美必得十分滿意故東西洋各大醫生每治腎虧陽萎病時得囑其服金鋼片聖藥查其藥性質和平救力宏富不寒不燥四時皆宜老幼可服毫無流弊眞正服後百發百中全球無二第一良藥也服法每日早晚飯前服二片白水送下要有房事前一點鐘服用四片淡鹽水送下奏效如神

定價每大盒國幣貳元四角　小盒一元兩角　半打十二元　六元

外埠各縣無處購買將款匯寄本堂郵票作價原班回寄

哈爾濱道外正陽十四道街　老福春堂總售處

本堂秘方 劉氏金丹聖藥

專治老少咳嗽痰喘五痨七傷吐痰吐血身體虛弱服此金丹立止咳嗽身體見爽如得肺病者請買一付嘗試方知言之不謬也

每盒國幣一元 付一角　各省城鎮均有代售

哈爾濱道外十四道街　老福春堂啓

美國 巧拿淋 新到

主治

五淋白濁。便尿不清。尿道潰爛。小便困難尿中混血尿道閉塞。膀胱發炎。疢濁重症請購試之定能應驗如神一瓶除根永不再犯

這是空前未有之發明淋濁除根聖藥巧拿淋丸(Gonorrhoea Tablets)專治疢濁淋症醫藥無效或時愈時犯試服此丸定可斷根因該丸內含三大要素即一純檀香(Sandai)(二)沙婁爾(Salol)(三)梅天靈藍(Methylen Blue)此三種藥品均係殺菌滅淋清掃尿毒之貴重藥料凡各國醫學博士無不大稱贊為決妙品

奉天代理店鐘樓南總發行所　大成大藥房

代理店

奉天五洲藥房　奉天中西藥房　奉天大德生　奉天歐美西號　奉天歐美東號　奉天大吉祥　奉天北市場恒濟堂　奉天大西關泰和堂　奉天同德西藥房　奉天利亞藥房　四平街天德堂　四平街欲慶長　四平街增順興

四平街德慶興　洮南德慶堂　洮南永和堂　洮南和發藥局　遼原大德慶　遼原廣生堂　通遼德聚成　通遼和發藥局　八面城德慶同　八面城和發增　范家屯天德新　范家屯天德慶　范家屯端生祥　新民屯新發德　溝幫子廣生堂

錦縣福隆永　錦縣福金生　義縣大增號　綏中東和堂　山海關公和祥　開原德祥厚　開原德泰臨　開原生全堂　鐵嶺福合盛　鐵嶺合發久　昌圖德泰玉　公主嶺三合公　千金寨信仁和　本溪縣春興堂　本溪縣誠慶堂

鷄冠山興德厚　鳳凰城大生恒　鳳凰城大德生　安東福興堂　安東大生東　安東恒興藥行　安東東益增　安東瑞祥泰　安東福春堂　遼陽義和堂　遼陽源興仁　遼陽天鉦成　遼陽天福順　海城德增福　蓋平大一堂　大石橋衛生復　營口保興長　瓦房店康德記　普蘭店志義成　普蘭店康德記　錦縣順義成　金州志義成　熊岳新泰成

大連西崗廣興堂　大連西崗天和藥房　大連西崗志義成　大連西崗同德藥房　大連市華泰藥房　大連市華西藥房　大連德記西棧　大連增盛藥房　大連康德記　大連德記全棧　大連劉家屯　大連志義成　三十里堡志義成　旅順仙芝堂　仝大德堂　新京世一堂　新京同德堂　新京天和堂　新京天育堂　新京中西藥房　新京泰和祥藥房

新京義和謙　新京天益慶　張家灣德泰增　雙城堡世昌增　雙城堡德興厚　雙城堡永德堂　阿城世昌永　阿城世一堂　阿城永德堂　一面坡玉盛隆　一面坡德和鉦　橫道河天合堂　梅林站會春福　寧安縣振興堂　寧安慶升堂　寧安大和裕　安達站誠泰隆　安達站吉盛堂　安達縣延壽彩　呼蘭河錦和堂　呼蘭河天和恒　呼蘭河德興堂　呼蘭河復關堂

呼蘭河永德堂　通河縣同發興　通河縣和發運　甜草岡新來春　昂昂溪育生端　巴彥長發藥店　木蘭縣和發全　同賓縣吉盛宏　方正縣和發長　三姓德慶昌　三姓同益和　三岔河同慶和　三岔河天德堂　三岔河同順和　扶餘縣慶昌福　農安縣德泰增　克山縣德興祥　樺甸縣天益堂　蘭西中西藥房　大賚衛生藥房　海拉爾洪德堂　西集廠同發德　明水縣廣智和

烏吉密大德昌　佳木斯德慶宏　賓縣榮陞久　拜泉濟泉藥房　烏珠河天義慶　十二井子同盛泰　林甸成盛永　二克山順盛茂　富錦縣西藥行　吉林泰華西藥房　黑龍江泰華西藥房

設無處購買請欵寄至總發行所哈爾濱立即奉上不悞價目每瓶大洋二元五角每打廿五元

讀趙秋舲詞(一)

(楊世璵)

偶然讀到趙秋舲寄桂丹叔(金縷曲)的『欲向西風哭。歎人生胸塡塊壘。酒邊不落棋子從頭成錯著。不合苦將書讀。把多少心腸束縛!』諸句不禁有同感焉。因此對於這作者。就沒有其餘的淸代詞人一樣地忽略過。

趙秋舲的成就並不特高。稱得上佳好的作品在全部作品中所佔的數量也很微小。但在氣質的眞摯上。他終是有淸一代鮮見者。即使將他和納蘭容若比並一處亦無遜色。蓋一者跌宕。一者綿鬱。而我個人恰是喜愛跌宕的情趣的。秋舲的集子在今日坊間不難尋獲。然知秋舲的名字的人。却殊寥寥。我竊引爲異其實何異之有。秋舲嘗於題陳小耆集(金縷曲)中道。『可憐筆陣千人掃。奈何他古今常例。詞塲紗帽。傳與不傳原偶耳。傳奢豈皆絕調?只達士付之一笑。如此奇才偏抹殺。想天涯埋沒知多少布衣耳。有誰曉!』

公餘雜泳(續)

(錦寅)

一望家鄉一斷腸。驚心痛淚灑當陽。徒因好夢傳神去。終惹啼聲到耳傍。

不必悲傷不必愁。只憑幻想慰心頭。繁華已去一塲夢。好事頻來幾陣羞。

客裡驚心歲月遷。那堪羈旅度新年。遙知弟妹頻稽首。應是雙親賞歲錢。

虛度念年學未精。莫悲際遇問前程。應憑少小成眞器。再入征途立盛名。

茫茫人海 她死的追憶

(一白)

『這是何等因緣。結髮未經年。遽拋下寡鵠孤鸞。君心太忍。竟作如斯了局。遺書成絕筆。空留得情天恨海。妾命維艱。』張女士輓她丈夫這付聯子。在廿年前的時代。經報紙登載出來。滿城的青年學子。鮮有不談這個哀艷文字的。

據知道女士歷史的人說。她過門不到一個年頭。他們夫妻相處。雖不似冰炭之違。亦不如魚水之諧。當時她在女師讀書。她丈夫在一中讀書。丈夫的程度次一點。她老是不高興。孫先生—她的丈夫—是有血性。總覺程度低她—妻—一頭。太也受氣。橫了心。整天埋頭向書裡用功。年輕的人。身體再弱一點。不幸被肺病縛上了。不到一年的光景。竟在學校裏。吐血而逝。臨危前一夕。還接着她—妻—辣椒性的信。也未顧得答覆。

她在校裏。事前接着病的信。未置之理。隔日又接着死的信。晴天一聲霹靂。她才慌了神。可是淚總是乾的。同學們勸慰着。才到她丈夫靈前。伴着守了一天孝。她丈夫的靈還鄉以後。她繼續讀書的志願。一直女師畢了業。念書的女子。不慣作媳婦。更不復作守孀的媳婦。她在。家未住上幾天。就孤身出外謀生去了。先到北平當教授好幾年。後到哈埠當教授好幾年婆現在享四十有一年華。總算是廿餘年來。守孀途上。經過哀傷—淒楚—毀譽—風流—勞心—懺悔—種種的塵世幻夢好像銀幕般一幢一幢的過去。當她瘦骨匡牀。未斷氣息的時候。也許自己回想着一切…一切…趕到人生有了歸宿。任教如花美眷。徒悲似水流年了。

她是才色兼全的人。我與她同鄉。並未見過面。現在和她間接有點親屬。聽說她死了。很惋惜着聯想廿年前記憶的那付輓聯。才方把她的歷史。略略寫在這裡。 二二十寫于宿舍

名勝錄 武英殿觀光記(上)

(側帽)

北平故宮武英殿內之古物陳列所。始於民國三年之國慶日開放。當時余嘗特往觀光。並別記所見於小冊。今古物盜案。迄未水落石出。還觀舊時所記。不禁爲之慨然。爰爲迻錄如下。

武英殿分爲前後二室。前室多列陶器。係康乾諸朝所造。花瓶。皿壺香爐。多至數百件。皆爲鑪金。釉彩。紅釉。及五彩三彩等器。殿中央懸名畫四五幅。正中設袁總統畫像一座。其後側有陶製之羅漢佛像。及刺繡之喇嘛佛畫。爲美麗。又有董文恭公諸所書佛話八吉祥經。乾隆御筆所書千手千眼觀世音菩薩大慈 非所陀羅尼諸品。

中間甬道。兩壁懸名畫十數幅。多爲山水。中如李世倬之春景。淡烟疏雨。頗有江山如畫之妙。皇子某所畫之山水。蒼松翠竹。明媚奪人。此外如金廷標所畫。懸崖奇石上有仙人。立於雲端 下有猛虎。與羣兒共嬉。亦殊怪偉可喜。關槐所繪之竹。張宗蒼之山水。均有高宗御題。尤以錢維城之雲林溪閣。爲無上好品。—維城。遴。竹軒乾隆乙丑科狀元。生於康熙五十九年。卒於乾隆三十七年。爲當時名畫師。每有所作。多邀宸鑑。高宗素嗜董其昌書。作字高秀渾重。其所品題。尤可寶貴。另有南田惲壽平之花鳥。精緻絕倫。而淸代帝室所用御椅。彫刻極細。亦希世之美術品也。(未完)

結核病預防法

結核菌傳染和發病。結核菌侵入人的身體裡面。就是傳染病結核菌。怎樣能達到人的身體裡。最多的是由呼吸器傳染的。由呼吸傳染之中最危險最常有的是和患者對面談話的。或看護人等在患者近傍由患者的咳嗽或說話所噴出的痰沫直接吸到肺的裡面就傳染了。這就是所說的飛沫傳染。在結核傳染上是最重要的。此外有直接把飛揚在空氣中的細菌吸入肺裏也可傳染。再有消化器傳染的結核菌。附着在飲食物上吃了就傳染了。最可怕的是飛蠅最好吃痰。時常落在痰上吸食時了以後蠅的脚上附着痰中以細菌各處飛行。再落到食物的上面就把細菌移在食物的上面了。所以蠅子是一種傳染結核的媒介物。再有牛類的結核也可傳染給人類。普通小兒飲用牛乳。如果係結核病牛的乳時。就可以把牛的結核傳給小兒了。其他還有極少數由破傷的皮膚或生殖器而傳染的。

按以上所說結核菌的散布呈極其寬廣。無時無地不能侵入人體的。普通在不知不覺的期間就被傳染了。所以結核的。預防防止結核菌的傳染。雖然呈現想的預防法。然而在實際上呈不可以作到的。可是結核菌侵入人體以後。不像虎列拉百斯篤 等等急性 傳染病。立竿見影立時 就發生病 症。他須有一定的誘因。例如過勞感冒或者病後衰弱的時候。他就趁勢發作了。一般結核菌一旦侵入人體以後。由呼吸器侵入的由咳嗽吐痰也可以排出。由消化器侵入的如果內臟健康也可以不行傳染而排出體外的。況且結核菌又不像其他細菌容易急速繁殖。他的繁殖力也比較微弱的。使入體內的細菌。因體內防禦機關的細胞急速增殖呈包圍的形勢。使結核菌不得繁殖爲害。並且分與以營養物值而行殺菌的作用。一方結核菌亦保有如前所述的强大核抗力。不斷睹勢而活動。如果身體衰弱或過勞時。則趁機而起由傳染部至淋巴腺由淋巴腺即入血液由液即入肺臟或其他臟器。即發生結核的症狀。還就呈結核的發病途徑。據以上的理由。結核病傳染無發病的距離呈短長不齊的。短的有幾十天發病的。長的有經幾十年後纔發病的。還有終身不發防而經過的。所以結核病的預防免傳染的機會。固然是要緊可是對於發病預防增進身體的抵抗力。更是最重要的事情。(完)

讀者之聲

對痕影君之『爲吃飯而活着』『爲活着而吃飯』的小見解

(直)

誠然。這是我們的切身問題。並且我也曾感到。在這橫波逆浪的社會裡。這個問題是難分開誰是誰非。我沒曾讀過許多古今名人的書籍。所以只可以就素日在我腦中盤桓着的一點。陳述如下。或者可以作研究這問題諸公的參攷。並望名家指正。

會記得聽人家說過。『因爲不吃飯就不能活。所以人是爲活着而吃飯』這樣的答語。未免有點滑稽。因爲這句話也可反過來。說『因爲不活着不能吃飯。所以人是爲吃飯而活着。』於是就有了兩句答語。恰恰相反。讓我們把牠比較一下看看。很淸楚。首句是以『活着』爲主。次句是以『吃飯』爲主。於是我們只要討論『活着』『吃飯』何者重要。當然以重要的爲主纔算對。

假設有個病到快死了的人。有人告訴他說『你若不吃飯。就能病好了。就能活。』『他將怎樣答?』

假設有個窮到沒飯吃的人。有人告訴他說『你若死了。就能有飯吃』『他將怎樣答?』

我想病人能說『好。我寧願不吃飯而活着。』窮人能說『我不願不活着而吃飯。』

這樣。如果我想的不錯。『爲活着而吃飯』了。

二月八日寫於雪嶺山下

九星日鑑

二月廿六日 舊正月廿三日 火曜 癸酉 大安 危宿

▲一白之人、此日爲久而期待之吉日、諸事業均可以進行壬子癸吉、▲二黑之人、若只前方進行時、後方必生疏忽乙丙辛吉、▲三碧之人、多遇難事、內助頗勘、甲庚辛吉、▲四綠之人、雖不滿意、萬勿錯誤、飲食物須注意、乙丙辛吉、▲五黃之人、須除却碍害須得一步一步前進、丙丁辛吉▲六白之人、持心闊達、淸濁共榮、則萬以通達、辰丙丑吉▲七赤之人、若行無理時、後日必受報應、甲辰巽吉、▲八白之人、此日向吉運進展、開始諸事均吉、乙午丁吉、▲九紫之人、此日彷彿在航行激浪之中一般、勿誤操舵、丙未乾吉、

點滴

(石霞)

初戀的時期是初快樂的時期。同時最可憐的時期也在此開始了。

『經濟的壓迫和沒有法子』這兩句話是女招待的開泉宗義第一章。

沒有錢的時候不算窮。思潮停止的時候是眞窮。

藝術是不整齊。不潔淨。和亂七八糟的。美觀式的代名詞。

當豬的大殺界臨到的時候是滿洲人最快樂的開始。

那麼×××大殺界臨到的時候誰的最快樂的開始呢?想想看吧!

和洗心兒新年用原韻

(小琴)

轉瞬新年乍覺驚。心頭煥發動詩情。終歡有日安堯政。且慶今天過夏正。千事圍爐齊講說。百憂陳酒解飲傾。春風幸喜吹門入。花草開顏茂意生。

二十年華足可驚。未明世路拙人情。苦勞拙井難看水。遼遠望堂又過正。晴日歡人元薄淡。深宵摧淚急潛傾。時挨書劍多增媿。忽忽無成近半生。

雜說 談個性

(陳合)

每晚兒總有五六個朋友會叙在一塊。閒談着。有的嗑香水瓜子。有的抽呂宋烟捲。有的吃土產公司的零食…談吐方面。有的大談女人。有的討論社會科學。有的瞎講笑話…總之。各就性之所好就是。大凡一個人。一定有他的個性的。有的人願乘長風。破萬里浪。有的人忙着功名利祿。富貴榮華。有的人築小齋。養魚種竹玩骨董。…內地有捏鼻烟壺的土老鄉紳 都市有愛牽哈拜狗的摩登小姐。某甲愛好拳術。動輒『耀武揚威』。某乙是『斯文種子』。每談必涉『蘇東坡』以至於『托爾斯泰』。這全是自然的個性表現。不可以勉强的。

我愛吸烟。沒有癮。可是總高興常常去做那套——開聽兒。抽一枝塞在咀兒裡。擦火。吸。彈烟灰——的工作。不慌不忙。雍容閒適。這原是我的個性使然。後來遇到一位醫生。詳述吸烟之害。且諄諄勸我戒烟。大約我年紀輕。意志沒堅定的緣故。馬上就聽他話戒了。但每逢如厠訪客。宴會的時候。就感到非常乏味。寂寞。痛苦。甚至就像快要生病的樣子。於是。人就對我說了。『朋友。別再硬抑止住你的個性吧。有了鼻子不准你通氣是够痛苦的。吸烟雖對於你身子有害。可是。不許你自己的個性自由發洩。這於你心理上的損害。或許會更大吧?』一想話也有理。我就重開烟禁。還我個性的自由。

百花洲(續)

(蓁)

傀儡。現代的青年男女都在這情關色網中掙扎着。可是能掙扎出來而得勝利的有幾人呢?可憐失敗的都走上了自殺的路途。種種的犧牲已鑄成莫救的慘劇。這不幸的人生不斷的產生在這畸形的社會。有什麼可救藥呢影片本來就是現實社會的描摹者。而負有指導人生的使命。所以說。現在的社會正需要這種片來警惕人生。那末這種片的多量產生。不是無因的了。百花洲 就是這一類的片子。

百花洲 是一部三角戀愛的悲劇。寫一位幼失怙恃而受過相當教育 的少女寄託 在人籬下。她雖然被她的情敵來離間了她與他的愛。她不但不灰心。兒還毅然的逃脫了愛的圈套。負起社會的使命。爲担任教育兒童的責任。這種奮鬥心足以令人欽佩。可是誰又料到以後不幸的事呢。因爲她的情人已經被她情敵所佔有。才有這種不自然而屬逼迫的婚姻。結果她的愛人爲她而犧牲。她既然明白了一切。可也不能 挽回一切。就這樣傷感。而嘔血。而犧牲了生命。

演員陳玉梅。葉秋心。余光都很賣力氣。對於一切悲的表情。做得很體貼入微。也是他們表演的機會多。所以各人都能充分的顯露他們的天才。那末這些功勞。導演文逸民也要佔一半的了。

社會小說 財色婚姻

(一九四) (儒丐著)

十九、進行婚議及結婚手段

林老先生請客的日子到了。這日金珠於公退之後。先命僕人把外出衣履給他預 備出來。自己却於洗面室。加意化粧。其實他的容貌。用不着怎樣修飾。已然沒有和他足以抗衡的了。但是這好修飾的心理。是青年 人必經的一個階段。尤其正在求偶時代的青年。就讓他是很黑醜的。也 要把花露水雪花膏往臉上抹抹。何况是有了美譽的人。對於美容術。益發更要留心的了。剃、洗、傅、擦、件件都完了。這纔換襯衣。選領帶。僕役服 事他穿着衣履。對鏡一看。眞是好俊人物。便是自己也覺得太可愛了。於是看看錶。纔過五點鐘。便命 叫車來。僕人應聲。去打電話。不一會爲他專用的那輛嶄新汽車。由廠子開來了。按着官塲習氣。過了酒席酬應的事。總不會準時出席的。越是有了位分 的人。越是來得格外晚。這些規矩。金珠已然明白了。不過今晚是個長輩請客。而且又是 意有所屬。雖欲延宕。勢有不能。見車一來。便披了外衣。帶了一名隨從。乘上車。一直到林公館去了。纔到門口。一般也有幾輛汽車在門前停着。他一見不覺暗暗叫苦道。

『是什麼人呢。來得這樣早!』

裡面聽見有車來了。 早有管事的迎出來。這次不用通稟。便一直引到裡面。林老先生見是金珠來了。早和太太小姐一齊都迎出客廳。老先生高興極了。笑哈哈的向金珠說。

『歡賓來了。賞光賞光!』

金珠說。

『老伯賞飯吃。那敢不來。』

當下把他讓入客廳。只見男女來賓。已有七八位。內中還有一位俄國姑娘。林老先生一一 都給他們介紹了。這些人有的是林老先生的同鄉。有的是麵粉公司的經理。有的是親戚。那俄國姑娘是七小姐的音樂教師。

中央影院 小西邊門外路南

二月廿六日至三月一日

張恨水著的小說 胡珊、葉秋心、余光的主演

似水流年

與奉臨別以留記念的公演

下期明星公司出品 可憐的閨女 久脫銀幕的 張織雲 主演

瀋陽電影院 二月廿六日至三月一日

『有夫之婦』是……有血有淚的作品、是……

汗與血的交流……

飢與寒的呼喊……

生與死的掙扎……

愛與慾的衝突……

天一影片公司全部有聲對話佳片

有夫之婦

主旨新穎 描寫深刻、激動觀衆情感之流、結構縝密 情節緊張、燃起觀衆同情之火、

主演 宣景琳 孫敏 張振鐸 舒麗娟

天光電影院 大西關大街同德堂後院

今天開映中國全部有聲巨片

◎價目◎ 樓下 二角 三角 樓上 四角 五角

◎時間◎ 日塲 二……四時 五……七時 夜塲 八……十時

桃李劫

主演 袁牧之 陳波兒 唐槐秋 周伯勳

廿二日至廿六日止

注意 本院自十九日起新裝五馬力發電機一架此後之聲光更淸晰矣

他爲着正義的火 而犧牲了她 他的一生 爲着人類 而喪失了她的靈魂

(最後一天)

東北大戲院 二月二十四日起至二十七日止

◆動轟津京、萬人傾巷、唯一警世、香艷、哀情、社會、巨片、△明星公司純藝術驚人傑作、胡蝶女士永垂不朽供獻社會大名片

後集 言情小說 紅淚影

主演 胡蝶 鄭小秋 夏佩珍

◎表演愛情片中之鼻祖、描寫哀艷片中之霸王、◎發揮自由戀愛者之寶筏、揭破强執婚姻者之木鐸 ◎香艷的透骨、細膩的纏綿、哀婉的淒凉! ◎情綿綿眞是個中消魂!淒凉凉那能叫人不斷腸!

下期預告 接演 平陽城 第八十九集火燒

明星電影院 小西關第一商場內

二月廿六日起連演五天偉大貢獻

月明影片公司光榮出品 鄔麗珠主演 (第三十集)

關東大俠

譽滿東方 偉大指搆 驚險熱鬧 連集長片

明星公司偉譽作品 胡蝶 丁子明 龔稼農 主演

俠女救夫人

新春新貢獻的名片

請注意演期吧!

天下一品

萬

萬字老牌醬油

日本國之一年間醬油釀造額四百萬石
本工場是日本最大工場釀造最優醬油
本工場一年間醬油釀造額六拾萬石

資本金參千萬圓

野田醬油株式會社奉天出張所
奉天宇治町六番地
電話二六九七番

福美明達

保喉聖片

君患喉痛乎

謹防假冒　各大藥房均有出售

喉症流行症及傷風之細菌具有極大之生殖力故每易于構成危險病症因福美明達保喉聖片專能殺除喉病細菌故能使君避免此種病症之傳染福美明達保喉聖片已得一萬五千餘名醫之保證

FORMAMINT
The Germ-Killing Throat Tablet

商標　百靈

柏林華發大藥行製造　中國總經理　德商　美最時洋行

第威德補腎丸

思想敏銳奮發有為之士其體格必健全否則羸弱之士當亦不能運用其腦思也

少運動及用腦過度為文人致病之由其病狀類為背痛頭痛怔忡失眠等症若服第威德補腎丸則諸病皆免蓋其功效能補腎養血以使腦力澎漲體格健全故第威德補腎丸誠文士之救星也

▲各大藥房均有出售

士的救星到了

登錄商標

しんによくきく熱さまし

此の封紙に御注意

用熱砂糖湯冲服　五分後熱解

竹村製　冲服藥

大人小兒無副作用
全國到處藥店均有代售

竹村製藥所

固力果

日光牌鋼筆頭

代理店　內田洋行　大連、奉天、新京
東京東洋精鑛會社

開明眼鏡公司

奉天中街吉順絲房對門

電刻銀盾　書畫精美　隆重禮品　人人歡迎
風景屏聯　定價便宜　花色繁多

眼鏡專門　驗目配鏡　水晶茶晶　養目眼鏡

美滿　壽

ライオン齒磨

獅子牙粉

新工場完成
品質愈加精良

敝社業已終了牙粉專門之模範的設備、於茲已見獅子牙粉新工廠落成、其中一切設備、極為完全、敝社全体社員從業員等、乘此新興之氣象矢勤邁進、雖一粒之原料、一塊之製品、亦皆出於至誠、將產生多量物美價廉之理想佳品、藉此以奉答平素惠顧諸君之熱望、謹此向惠顧者及販賣店諸位、敬申謝忱、

爲樹立救濟農村政策
實部調查北滿農村
專員一行已由哈出發

【哈爾濱】中央實業部、鑑於北滿近來特產物價之突飛猛漲、共影響於農村經濟、亦必起有急遽之變化、爲樹立對農村救濟之政策、對共經濟變化之若何、誠有調查之必要、故特派專員數名、於日前來哈、於昨月之二十三日、又由滿鐵在哈之事務所經濟專家之參加一月搭乘長途汽車、向松花江下游一帶出發云、

二日間一搶二焚

【吉林】多日平安之吉垣、突又於二日間、發生匪警一、火警二、予警察界一個大忙碌、玆錄於下、

日之十九日下午六時許、北關望雲山胡同、李姓發生火患、吉林城內消防隊趕到急救、經一小時許、始行撲滅、計焚去三間瓦房物品等等、損失在三千元以上、

同日晚八時許、東關東大灘永衡木廠、院內住戶張某、柴朶失愼、火燄滔天、消防車集合警察趕到施救、少頃火勢被水殺滅、經半小時而熄、損失甚輕全院百餘間之房、未會聯累亦云幸矣、

廿日下午晚八時許、老晉隆胡同永盛醬園、有三人入室、聲稱購鹹菜、經包裝畢、各出手槍將該號男女、包圍於一室令將財物交出、否則殺害、用被蓋頭、將鑰匙由女執事之手迫去、共搶去七支金鐲五支手鐲、國幣六十餘元、事後多時、失主始報警拿、於是警察廳督飭下、警網大張開始嚴拿下、將要犯已經擒獲矣、

電報局員長接替

【彰武】本縣電報局、事務員金永林、因辦事不力、業奉上峯調省、遺缺以本局事務員卞巨文接充、局內一切事宜、卞某在局年久、品行端方、堪稱厥職云、

航政局進行改革遼河計劃

【營口】營口航政局、目下由蓮尾工程科長之手、進行遼河改良計劃、但按此因將來由上流一年、流出約二千萬噸之土砂、故爲排除埋沒營口口之土砂、移動土砂、由他向海中放出、一面統制海岸碼頭、使不動河底者、聞實現之時、與營口港將來之一大福音云、

教員須找保薦人

【營口】教育局長金憲云氏對于康德二年上學期、各中小學校教員之去留問題、已於去冬解決、惟恐職教員在職期間、持射不謹、或思想不純、足以影響有爲青年、而誤終身、當局爲免除此弊計、每教員必須找保薦人一名、職業地址、電話番號、寫淸楚後、限于本月二十五日、一併呈局調查、而昭愼重云、

南軍司令官巡視昂昂溪

【齊齊哈爾】在齊齊哈爾慫了第二夜之南軍司令官、廿五日午前九時、由宿舍出發、巡視工兵隊野砲隊之後、十一時卅分、於滿本部隊司令部招集各獨立隊長特務機關長、憲兵隊長等、有一場之訓辭、而乘午後零時五十分發列車、爲巡視兒玉〇〇團赴往昂昂溪云、

【齊齊哈爾】巡視在齊部隊已畢、午後三時許已返旅館之南大將、同二十分與爲表敬意而訪問之蘇聯領事庫滋內歐夫氏會談後、聽取省公署氷井總務廳長並張第三軍管區司令官報告情況矣、

主張滿日國民精神結合

又電齊市日滿官民共同主辦之歡迎南司令官晚餐會、於廿四日午後六時、在齊齊哈爾旅館、於主客百餘名列席之下開會、由張第三軍管區司令官代表主人方面致辭、對此南司令官、以吾兩國民、以兩皇室之親善爲模範、而有如左兩國民之精神的結合之主張、方才張司令官之致辭中、滿洲國雖日漸有興隆之發達、但前途仍存多少困難之言、完全同感、關於渡過此前途難關之精神方法由滿洲國皇帝陛下所示與吾等之模範、必須深記不忘、在數日後之滿洲國建國紀念日、表示換起滿洲國人之建國精神、並聞在三月八日、舉行爲滿洲國建國犧牲者之英靈慰靈祭、又皇帝陛下四月三日、由新京御出發、親自訪問日本、此爲乖示兩國國民須如斯親善、日本皇室、對此次滿洲國皇帝之來訪、爲極熱烈之歡待、以赤坂離宮爲滯京中之宿舍、又對在東京將舉行之觀兵式、與日本天皇陛下同列而親臨之、此爲親自乖示滿日兩國親善之範者、因而兩國民棄捨小異、而就大同、以謀精神的結合、吾等協力一致、若能遵從兩皇室之乖示、則前途之困難、相信不成問題云、

錦省垣市民增多

【錦州】錦州現在市民數、已達八一、六二二名之多、詳細戶數及男女別如左、

戶數、一五、五七四戶、

人口、八一、六二二名、

性別

男、四八、八六三口、

女、三二、七五八口、

縣十區來匪綁票

【海城】縣境十區勒馬峪地方、昨曾竄來匪人廿餘名、當綁去人票十餘名、即行逃竄、南馬廳電警察署長李蘭青得訊後、當即率警出發、前往追緝、但匪等早已遠逸、聞李署長、現仍率屬、沿處搜查、以期救回人票、並督飭各保甲自衛團於各扼要地方、嚴加防堵、以免匪人再勢竄擾云、

警察隊梭巡搜查

【海城】縣警察騎兵隊長顧玉階、率同騎兵隊卅餘名、共分四組、由於廿三日、午後四時許、由縣出發、爲前往附城廟臍樓子、張家園子、響塘、雙山子、徐家園子、一帶、沿處梭巡、搜查匪跡、而到處均稱平靜、當於是日、晚八時許、即率屬返縣歸防云、

巨匪首執行槍斃

【吉林】在永吉縣江密峯一帶、擾亂之巨匪首春山好、於去歲被討伐隊擒獲、交吉林第二軍管區司令部、軍法處審訊已經訊問証確、於昨已押赴刑場、執行槍斃矣、

鐵路局組織鐵路自警團
以期鉄路警備萬無遺憾

【哈爾濱】鐵路局鑑於沿各路綫、自組織鐵路愛護村及少年隊、對行車安全上、已收莫大之警備效果、近竟更作進一步之打算、以完成萬無遺憾之警備、特又由各愛護村之壯丁中、抽出若干人、組織愛護鐵路自警團、在鐵路局警務處指揮之下、而發揮其警備之機能從今以後、行車之安全、亦將有進一層之鞏固可預卜也云、

指導官率隊演炮

【新民】本邑警察局指導官龜井國男氏、於今日（二十一日）、率領所屬各中隊、赴鐵道北、演習炮科、警士均排列整齊、具有活潑精神、至演地時炮之轟炸聲、商民歡呼聲、一時非常熱鬧、若非該指導官素日指導有方、何克臻此云、

滿洲國童子團安東省地方聯盟結盟式

【安東】滿洲國童子團安東地方聯盟、於該省教育廳、曾組織中、而現因組織完了、故自廿五日正午、於省公署前廳盛大舉行結盟式、有該結盟團員五百之外、代表日本少年團聯盟安東健兒團共他七百參加復有女子團員十餘名、而中央葦谷本部員、及來賓日本側之岡本領事、島地方事務所所長等亦臨席、正午十二時、依鍾常務理事之結盟式報告開始、如斯有揭揚國旗、合唱國歌、遙拜皇軍、奉讀勅語、授與國旗、聯盟本部長張燕卿氏訓詞來賓祝詞等之式、滿日少年團代表交換握手、最後降落國旗而閉式、少息之后、行紀念撮影、自午後一時三十分、行團員七百之市中行進云、

長岡總長蒞海慰問傷兵談話

【海拉爾】在北滿慰問旅行途上之長岡關東局總長、與管內巡視之岩佐警務部長、共同有鈴木警備課長、掖原秘書課長、飽田理事官等隨行、於廿四日午後零時五十分、由哈爾濱乘飛行機到來、在蓮沼〇團長、米內山領事、齋藤機關長凌省長及其他各方面迎接中、入呼倫旅館少憩後、即行訪問滿日各機關、並親身至衛戍病院、慰問傷病兵、有如左之同情談、

海拉爾事變後、初次來此、市街甚爲活況、諸君在第一線上、且無家庭、當感寂寞、咖啡館等有嗎？

晚間在德厚福出席官民之歡迎晚餐會、於二十五日晨八時、乘飛行機赴滿洲里云、

各地方瑣聞

▲公和隆倒閉

【黑河】各商店代理匯兌、皆由公和隆轉滙、在黑多年、信用素著、舊歷年前、因該滙兌莊煙台總號、賠累過鉅、停止業營、致涉及該莊、亦行倒閉、以該莊轉滙多年、遠行歇業、一般客籍商民、咸爲可惜云、

▲劉刑事奇功

【洮南】自去歲經秦署長、破獲槍案、埔匪數名、得槍數支、市面聊見太平、不料新正初間、又有匪數名、乘夜越墻入院、於孫東陽家、並用槍將孫東陽打傷、搶畢遠揚、此搶案發生後、縣署劉與周刑事長晝夜訪查、不辭勞痒、日前由鴉片零賣所春興和、拿獲匪一名、姓陳報字海山、搜出大小槍二支、帶署訊問、供出夥搶之劉才、報字双龍、廣鐵道東當即派員帶警拿獲、搜出槍洋等、劉刑事長胡刑事、並拿獲通匪犯二名、一名林志華、一名傳永和、特有手槍、搜出軍衣數百件、市面由此可望太平云、

▲妓戀客潛逃

【九台縣】本街鐵道北香樂堂妓院、有妓女來喜者、姿容艷麗、舉止風流、近於客人蘇景升、情愛頗熱、共誓白首、因受經濟所限、宿願難償、於月之十三日、乘人不備、相攜而逃、該堂現已呈報警署、請求查緝云、

▲釋放嗎啡犯

【安東】市西大東溝、第四警察署長、賈啓鵬氏、二次蒞任該署、地利人和、商民愛戴去多該署長、鑒及管內、嗎啡匠充斥、恐若輩爲飢寒所迫、挺而走險、妨害公安、爰請准警務局、附設收容所、收容管內、各村之嗎啡匠、二十二名每日按時教悔、俾其戒除嗜好截至本月十五日、已滿二月矣若輩之嗜好、已完全戒除、爰於十八日上午、舉行開釋式、一並開釋、此次收容嗎啡匠、共計用欵、一百三一三元三角由各村分担云、

▲太平歌上街

【彰武】本縣人類愛善會、大同佛教會、商務會等、舉辦太平秧歌、上街遊市、慶祝萬壽節、恭賀元宵佳節、昇平之象、每到晚間、招有一般紅男綠女、上街觀燈、絡繹不絕、擁擠不開、有一二八女郎摩登樣式、在街往來行走、如同走馬燈一樣、被一無賴調笑、該女郎大罵特罵、圍觀者、人山人海、被同邦婦人、將女郎勸回他家、方爲了事、該燈節非常熱鬧云、

▲設賭局被獲

【熊岳城】邑南張家屯、有姜振堂姜雲起王樹棠等九人、常相窩藏賭棍、從中漁利、現以爲長自想不勞可獲、孰意於昨二十一日被二道警察分所偵知、督警往獲、一網打盡、現已由該所備文呈送究辦云、

▲鄉教員來城

【鐵嶺】現已開學臨邇、四鄉教員紛紛來城聽派、三五成羣、齊教局門首、伸頭縮頸、窺探消息、而無相當証書、及案有嗜好者、均感不安云、

▲何來一縊屍

【黑河】以烟賭弛禁、一般失業之人、或因賭負、或爲癮累、致尋短見者、時常有之、本月二十日、東門外關岳廟前戲臺之上、忽發現無名男子縊屍一具、由東門警察知覺、前往檢驗、年約四十餘、短衣褲衣兜內有國幣九毛云、

▲誰拋棄私兒

【撫順】第三區三家子村民孫毓寶、因家貧終身無妻、現年五十餘歲、安分度日、無存他望、惟家中尙有老母、年七十許、待奉至孝、曾奮老母逝世後、即創髮入山、日昨（二十三日、因瀉肚早起、出村頭大解、聞溝下隱有小兒啼哭之聲、順音尋覓、見一堆敗絮、裏一甫產之男孩、抱之歸家、交老母以飯汁哺之、對人云、如此兒能活、俟其長成、將爲己子冀延宗祠、出家之念已釋、村民等皆與其母子道賀云、

▲燈罩被撞毀

【撫順】小瓢屯住戶李金洪者、素販賣燈罩爲生、營利雖微、差堪自給、詎料於昨二十三日挑貨兩筐、赴東興里叫賣、正值其門前一婦人選買之際、突由巷內竄出無名野狗一隻、狂吠直前、適值李某不防、將其貨筐撞翻、燈傘燈罩、狼藉滿地、破碎不堪、狗亦逃去、李某見狀大驚、急伏身收拾、而所存者、已無幾矣、

通遼燈節昇平氣象

【通遼】通邑今歲元宵佳節人心歡臘、官商庶士、均喜形於色、董雲卿縣長、同屬員及教界多人、在德慰會門前、懸掛燈虎、備有各項獎品百餘元韓占一、馬車行、成衣會、李甲長等之高脚四起、二百人遊行市井、扮相新奇、技跳靈活、加之服飾鮮麗、爭强客勝、熱鬧非常、此外龍燈旱船、金頭會、遍於與街、唯同鄉居、同慶和發源、同益慶等、興隆洋行、各安花樣電燈、東玉合、福和、永順成、南德慶會、及前各家、置花炮燃放、紅男綠女白首黃童、燈光照燿、恰如不夜之城、婦孺幼子、莫不留連忘返、日鮮雲集、滿蒙雜居、因交通便利、四洮奉山之居民有百里外延燈者、空前未有之事色、煇煌景況、大有與安南省、都市預兆之表現、人民慶驢、改省傳言、均皆慶祝加之秧歌舞躍、燈光活動、繁華已極、昔日之邊陲、今成鬧市也云、

蘇聯貿易經公理司營業不振撤回國

【黑河】在昔設有蘇聯遠東貿易公司一處、專售蘇聯一切貨物、自新國成立、江航通運北黑通車、交通日趨便利、凡百物價、逐見低廉、商民則又購用國貨、貿易公司營業、乃日漸蕭疎、幾瀕於無人過問、該公司以賠累不支、故於年前李命將營業全部撤回、近來該公司經理、瑪林闊夫、業將賬目結束淸楚、帶同眷屬回國云、

警務局注重匪患

【安東】本埠縣公署警務局現以四鄉各區、殘餘之匪黨、依然出沒無常、以致官軍討伐迄未蕩平、爰於日昨、二十二日、分令各署、責成各村長、此後各村、發現匪警、須即時報告、以便官軍痛剿、如仍前延誤或漏報、各村長統負全責定行撤懲不貸、此次禁令森嚴、各該村長、諒必據實報告、另說股黨、潛藏不易、擠日蕩平云、

倡募國防金

【黑河】遜河縣公署副島參事官、勤於吏治、對縣政一切設施、均能治中興情、更復關心國防、日前特同縣長、倡募國防現金、七十四元八角、業解交駐在黑河之中島守備隊長、轉滙軍政部、聞軍政部對該縣長參事官、關心國防、頗爲嘉獎云、

吉林省城內外之盜匪全黨被捕
警察廳之殊勳堪嘉

【吉林】吉林警察廳、自舊臘來對在吉林省城內外跳梁之强盜、佈置嚴密搜查陣、以期逮捕、全署員繼續活動之結果至廿二日突然在第四區檢擧匪首東山好、據其供稱、在城內各地潛伏之一黨十八名、完全被逮捕、審問之結果、至現在未明中之臧高等法院長被匪拉去事件、狙擊警官事件等之眞相皆判明、據觀犯人之被逮捕亦將不遠矣、

各校遵令開學矣

【錦縣】省垣內公私立各中小學校、遵令寒假於廿二日截止、廿三日開學、是以於廿一二日、即紛紛籌備開學事宜、貼示開學公啓、招集縣教員到校、本年開學前、並須到教育局簽到、縣教育局於廿一二兩三日開正辦理是項簽到冊、具呈縣署、依據放二月份薪、開遂此三日不到者、以到日起薪（半月）云、

縣長注重教育改任用教員辦法

【梨樹】縣長曲獻廷氏、以現本縣任用教員、仍按事變前舊例、每學期一律列榜公布一次不特多滋紛擾、多起繳倖運動之機、且亦易生浮言、轉失保障人材之道、爲徹底整頓計、特改定任用教員辦法、凡縣立各校、應准該管校長、提出意見、再由教育局、根據縣視學及學務委員、歷次報告成績、簽請縣長參事官核准任免外、（任免縣立各校長、准教育局長、直接簽請任免之、）其餘各區村之校長教員等之任免、在每學期前、須另組織一委員會、以縣視學、學務股長、學務委員總務科庶務股長、內務局行政股長等五人充之、凡應任免之教員、均由教育局長擬定、提交該會議決、再列表敍明理由簽請縣長參事官核准後實行、此外、成績優良、或人地相宜之教職員、概予永久保障、除

官軍聯合出動痛剿沿江匪氛

【安東】玆據軍界消息云、上江各縣之股匪、業經官軍、次第蕩平、僅殘餘小股土匪、出沒無常、分散在鴨綠江沿岸又有殘餘之紅軍、亦潛伏在鴨綠江沿岸、恣意竄擾、故各縣軍警當局、刻正聯合、厚集兵力、分路出動、痛剿沿江之匪患、擬於最短期間蕩平、以安閭閻云、

賑欵發各縣施粥

【安東】關於全縣之水災、省縣當局、曾一再籌欵賑濟、俾免流離、玆聞省公署、現又領到賑欵一千元、此欵係中央政府、滿日官吏、由薪俸項下捐助、因安東全省各縣、去秋受洪水之災、急待賑濟、故有此次之義舉、玆聞省公署領到此欵、擬定酌量、被災之情形分發管內各縣、賑濟災民、此欵之用途、將以施粥爲標準云、

萬壽節省垣遙拜式

【黑河】上元前二日、爲皇帝陛下千秋聖日良辰、期前由黑河省公署主催、舉行盛大之慶祝典禮、是日午前十時、黑河地區司令官代表、陳參謀長省長代表、許民政廳長、滋谷特務機關長、裘瓊琿縣長、及其他日滿各界要人、與重要人與重要紳商三百餘人、均齊集誕滿俱樂部、依次行禮、首由許民政廳長朗讀賀表、各界依次申誦祝詞、最末成澤總務廳長、引導三呼皇帝陛下萬歲、歡聲雷動、十一時許、禮畢退場、至晚燈月交輝、長街如晝秧歌龍燈、相繼遊行、融和氣象、布滿市廛云、

市政處調查私校

【吉林】滿洲建國以査、教育發展、力謀擴充中、因提孔教之關係、私塾又行復爲活躍吉垣市外、西關東、關昌邑屯帶、北關等處、私塾成立、有四十餘處、現在吉林中政警備處、以各學校開學之始、私立學校、對於王道孔教、是否充分、教師之材能、是否良善、特派教育科人員、分別至各私立學校、及私塾作詳細之調來云、

民財兩部調查團蒞黑

【黑河】關東軍及民政部、財政部、派遣之調查團一行四十餘人、於元宵節前蒞黑、旋乘滿鐵汽車八輛、經張家地營子、赴上游呼漠等縣視查、聞該團視查任務、爲調查沿邊人口牲畜地畝及出產物品等之眞像云、

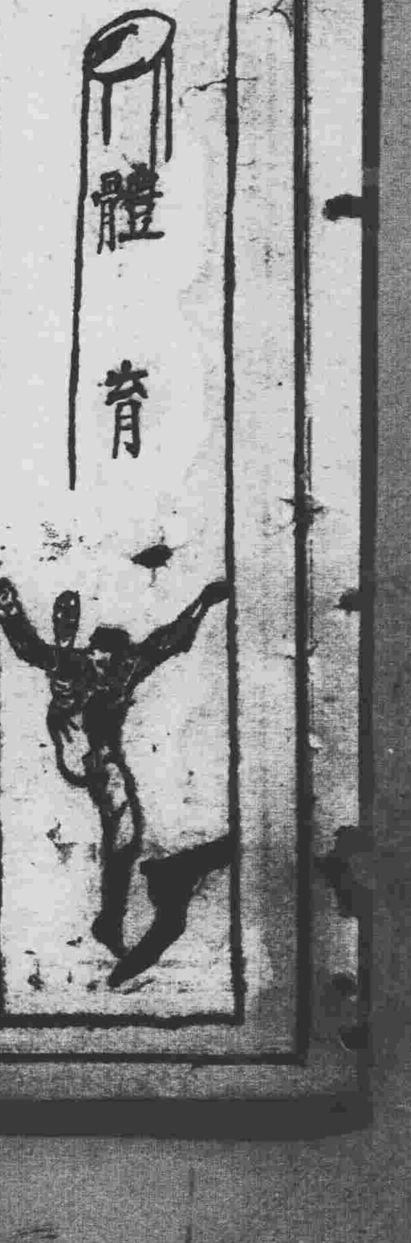

伯林大會
參加籃球比賽者已達廿二個國家
日本制覇頗爲有望

對國際歐林比京競技、加入籃球一項之比賽運動、日本奉先諸國在洛杉磯開幕之國際歐林比克委員會席上、由日本嘉納委員提案、其後日本籃球協會、及美國委員、繼續促進運動、結果、決定於來年與馬上戲球一般、尙未確定、然自八月二日起、至十四日間爲遍適當分配而擧行之、日本參加、尙未決定、當俟副島會長回國爲最後的決定、

自廿五日開幕之歐斯羅歐林比克委員會議題、提出關於國際籃球聯盟之議案、此事承認創立該聯盟、據德意志委員卞爾、適移氏調査、

日本、阿根廷、澳洲、比利時、巴西、保爾如利亞、捷克中國、玖巴、意大利、埃沙尼亞、匈牙利、法蘭西、拉脫維亞、菲津賓、羅馬尼亞、西班牙、瑞士、美國、加拿大墨西哥、德國等二十二國、必派遣選手、其日本參加該賽時、歐洲諸國籃球隊之實力、較日本第二派隊、毫無上下、菲律賓隊亦無實力、只美國隊爲日本勁敵、

東京舉行世運難以樂觀

【東京廿五日電】國際歐林比克委員會決定廿五日正午（滿洲時間廿五日午後七時起）、在歐斯羅開幕、該委員日本期待之一九四〇年大會舉行地、然關於決定大會舉行地問題、一般觀測、於廿六日委員會決定、乃芬蘭仍主張在該國京、舉辦第十二次大會、對日節節運動、擬獲得歐洲諸國之支援而得投票、致在東京舉辦第十二次世界運動大會、難以樂觀、因之日本代表松村大使、現與關係方面、熱心折衝中、

跳躍
技術的缺點　—之—
織田幹雄　二

（續）

跳躍的姿勢

因爲空間的姿勢如何、完全被登踏的姿勢所左右、所以登踏時太前傾上體、則在空間把上體倒向前方、於是跳躍的高度不足、

有一般體育的指導者說、跳躍的距離並非仗着空間的動作而延長的、不過這一類說法、就是因爲跳躍的距離除了由登踏的力而得之外、別無他力伸長共距離、但是要想法把這個登踏的力量全部發揮、全部用盡的緣故、則空間的動作不可不有極大的注意、跳遠若按着拋物線的理跳、那麼可以得到最長的距離、但是有的人跳得過低、所以不得不快快着地、

我們無論怎樣說高度的必要、假使弄錯了登踏的姿勢、結果什麼用也沒有、若是用很正確姿勢登踏、那麼不但可以得到應得的高度、同時在空中也可以用極正確的姿勢來作出空間的動作來、

無輪用什麼姿勢去跳、必須在空間提起上體、伸放出腰部、伸放出腰來、不但能成爲着陸最好準備、幷且還能漸漸移入着陸的動作而伸長一些距離、身體於空間達到最高位置之後、漸漸移到着陸的動作時許多人就暴露出缺陷來、

因爲人的身體與球形的東西相異、所以向拋物線一樣的在空間前進是很困難的、身體達到最高點就急激向下方下落、

因此登踏的力量不能完全發揮而終、

由最高點到着地間的動作、也可以決定跳躍的好壞、這種說法也不算太過言、跳躍的姿勢、就是移轉這個着陸動作的瞬間的東西、依照這件東西可以使跳躍距離延長、

着陸動、也是跳躍的一部分、但是也就是構成空間姿勢的主要的部分、身體由高點下落、同時着陸的動作開始、許多人對於這着陸動作、好像太不關心一樣、

平常人以爲着陸時兩足跳出前方就算了的想法是極大的錯誤、應當想法把兩膝由股部伸出前方、幷非是把兩脚尖往前伸出去、

就跟短跑一樣、跑時幷非是脚尖先往前奔、應該由於膝部高抬向前、脚尖隨之則就出才是雖然這種動作簡單但是差不多的人都忘記了作、雖然這空間的姿勢如何可以演成着陸動作的靈活與拙笨、不過着陸這種動作也受腹部筋肉的强弱的影響不少

關於登踏

在登踏時、一般人多半是用足踵先着跳板去登踏、這是通常的缺點、登踏時未必只靠脚由脚踵着板之後、脚尖再登尖、尤其是在順風力大時、先板、不過這時候、都是因爲怕風力影響跳躍高度、所以才這樣去登板、平常則沒有這樣起跳的必要、因爲跳遠是重於得距離的長短、所以只爲得高度的登踏法、可以不去管它、

我主張登踏時、脚尖先着踏板、然後脚的全部用力強登、我以前常常老犯脚先着板的毛病、所以失敗是不待言的了、（未完）

滑雪保險

如瑞西、挪威、芬蘭等爲盛行各季運動地方、而共運動器具店、頭開始滑雪保險（此保險非人間之傷害保險、爲滑雪用具之損害保險）、即購買滑雪用具時、繳納該用具定價幾成之小額保險費、而於一年以內、該器具有破損時、得換新器具、該保險無顧客故意破損之慮、因人生心理、極爲不可思議、一時使用之器具、頗覺可愛、故無如此憂慮、而此「滑雪保險」亦因之成立焉、

葡萄牙政府贊成東京開會

【東京電】據駐葡萄牙京城之日本公使致外務省電、葡萄牙國政府、對第十二次歐林比克在東京開會、表示欣然贊意、公約正式斡旋、

滿日競技大會節節籌備

【東京通訊】春陽四月、以皇帝陛下御東渡爲機會、擬開滿日運動競技會、業在日本體協與滿洲國體聯之間、節節準備一切、共競技項目、略定爲田徑、籃球、足球、排球等四項目、其開辦日程、當由日知內省方面經商決定云云、

四縣村長，治安會議

【通化】第一地區司令官、王殿忠中將、鑒於東邊各縣胡匪、至今尚未肅清、現屆春耕期邇、若不早日將匪捕滅、四民何得安居、而享樂業之福、所以電召臨江、通化、輯安、柳河、四縣村長、共八十餘名來通會議、於昨十三日午前十時、假清眞學校地址、作爲會場、屆時蒞會參加者、日系爲脇坂司令官、小越顧問、下元教官、高橋教官、末岡憲兵隊長、毛利領事、森山參事官、島田署長等、滿系爲王司令官呂旅長、少校以上各軍官、南內務局長、張財務局長、鄭警務科長、協和會楊辦事處長、賈農會長、戰商會長、及各村長等、共一百餘名、儀式甚爲隆重、由王司令官致開會詞、謂今天招集東邊各縣村長、是甚麼意思、大家要知道、是友軍脇坂司令官、和小越顧問、並各位教官、與本人計議、想肅清東邊匪患、決心撲滅紅軍在這氷天雪地之間、友軍不辭風寒勞苦、來盡量的援助、給大家除害、造幸福、咱們應當怎樣的感謝、如何供給情報材料、蒐集迅速並確實、好收偉大效果、才對得起友軍援助之盛意所以請大家前來、供給情報、徵求意見、參攷和討論、東邊的匪患、和別處不同、就拿紅軍來說、在你們這地方、盤踞最深、竄擾特甚大家所感受的痛苦、是很深切的、對於紅軍的行動情形大家是不能不知道、希望大家、不要客氣的、也不要怕說有嫌疑、儘管直說、萬不要互相觀望、和規避、本人和友軍各位長官、是都很能諒解、極表歡迎、所以請大家來、咱們集衆思、廣衆益、盡量來採納、對於紅軍匪情、怎樣的蒐集、怎樣的設法剿捕、各位村長、要確實的、並迅速供給、現在施行春季大討伐、和友軍協同業已都佈置進剿開始、請大家在這會議席上、有甚麼見解、當場發表、商榷以後、積極施行、軍民協同起來、加上友軍處處的援助、紅軍殲滅、匪患肅清、那是很容易的若能把紅軍剷除、地方也平定、大家可以安居樂業、衣食住也能維持、而後一步一步的、力謀復興工作、地方治安、是不難確保造成東邊王道樂土、全仰仗各位村長、供給日滿軍警情報、請大家依次的發表和陳述、以供參攷和討論云云、次由脇坂司令官訓詞、並申明友軍來滿援助之義意、繼之小越顧問訓詞、並垂詢各村長、胡匪之出沒、森林盜伐之有無、戶口之增減、歸併村邨之完善與否、種種要政、復宣示收府恩撥國幣二百四十萬元、爲東邊復興之費用、不久即將分佈等情、至午後二時四十分鐘散會、惟臨閉會時、王司令官與脇坂司令官、小越顧問、三公合賜、每村長予以國幣二元、爲茶酒之資、但諸公爲東邊治安、如此關心破鈔、不悉我四民心中、當如何感激云、

又訊、此次王司令官、招集東邊各縣村長會議、並發出有如左之聲明、一、友軍脇坂司令官、在這氷天雪地中、不辭辛勞、率從將士、來東邊地帶討伐、爲地方造幸福、爲人民圖安樂、本人謹代表東邊民衆、向脇坂司令官、及各位將士顧問教官致謝、二、在此日滿軍隊、協同大討伐的期間、各村長應當曉諭、各村民、對於發現匪情時、應依迅速手段、報告附近駐在之軍警、以便剿除、三、各村長要特別注意紅軍行動、如發現紅軍的踪跡時、務要多派密探、詳確偵察、再行報告附近駐在滿日軍警、四、報告確實、軍隊出動、即能與該匪接觸者、本部按其情形、對於該報告人、酌與以獎金、五、對於匪人經過、隱匿不報、或匪人竄去若干時間再行報告者、該村長須受以相當處分、六、關於無條件、自願繳械投誠之匪團、各村長可報告滿日軍、再由各縣治安維持會、發給自新證、不咎既往、與以自新之路、七、東邊地帶、民生饑饉狀況、本人已一再電禀政府、並請設法援助、現在關於東邊復興計畫、已有具體辦法、不日即可發表云、

關東高等女校 準自五月開校

設別科專授滿洲女生

【大連】連市人口遞增、求學者亦因而漸多、年來各學校無苦無收容之餘力、因故當局急增學校、滿人側亦籌設中校、皆有刻不容緩之勢、一方女子教育機關、亦感缺如、大谷光瑞師會倡起之下、速設大谷派女學校、廣施滿日女子教育、關此西本願寺上海別院輪番滿洲開教教務會贊事長小笠原彰信氏、於十八日乘青島丸來連、急謀開校之準備、氏更於日內赴新京、與關東局相核奪、聞此女校、定址在沙河口、工費需二十萬圓、校長定任大谷派本願寺輪番津田元德氏、校名關東高等女學校、五月起開校、滿日女生兼而收容一方更特設別科、專教授滿人女子、以資敦厚滿日之親善與提携、實現時滿女之失學者、咸慶有深造之所矣云、

村所不見容流氓

【熊岳城】東山路三岔村公所、奉令於月之六日、正式成立、委任之村長宋祥振助理李成春、業已實地接鈐視事、不意竟有三五流氓、如柳緝禹、徐桂蘭、劉德、周立和等、打混村所、任便妄評擾攘、妨害公務、究其原因、不外新村確爲減輕人民擔負、規定預算、不得一般私會首任便苛派、既創該痞棍等之職責、又限嚴格主義、是以今後作私再無聊賴、乃起反抗村長助理、及醋心發作、而往打混、殊屬可惡云、

遺金報警懸賞

【大連】市內浪速町警官派出所、於二十二日午前、有興安省西省林西、關東軍特務機關某氏、投所報稱、午前八時間、通行於浪速町間、遺失現金三百元、並滿鐵免票一張、仰爲覓查云、

該所據報後、正在覓尋中、又有市內映樂館夫役甚德海者、亦入所聲稱、自大山通三十番地東庵、至映樂館前、遺却金票三百元云、

該所據稱、除念速□□外、並命該民、有拾得者、送交警所、故從優酬謝云、

僖鎭國公塋園 盜賣引起控案

【鐵嶺】柴河北地運所村東、有清初帝室僖公塋園一座、係太祖高皇帝、第九子鎭國公巴布太、及其子共五塚、周圍山林廣濶、祭田亦多、共後裔長門奎喜、世居北平、掌承祭典並派旗屬于凱庭充莊頭、負責經過、已及三十九年之久、及衛死無子絕後、祇尙有遠族居平、該村居有于臨源者、被利心衝動、赴平串通奎族金長貴來鐵、于臨源爲主謀、勸之破產、因將山林、多數變賣、即塋園除五古塚、估地二畝一分外、餘均變賣一空、更復異想天開、以爲國初殉葬、必多寶物、蓄謀變賣起坟、享此原利乃揚言此地風水甚好、並謂彼對金長貴言聽計從、勳邑富紳會慶臣之聽、自稱已由平歸、取金長貴同意、賣去塋地一畝八分、止留三分、集中葬棺、因使村長于慶喜蓋會戳敗露、于凱庭以曾受僖裔厚恩、不忍坐視、且以建國後、有保護古坟明文、故具呈在警務局司法股成訟、聞此事已展轉呈報及宮內府、由府咨民政部用一〇五號訓令、飭省轉縣、秉公查辦具報云、

粗粮行漸見起色

【旅順】管內自陰曆年正月以來、雜糧行徒漲、本埠自奉天事變以來、二三載矣、每年秋後、粗糧年收、行市低落、近來糧行暴漲、小米每斗賣小洋二元七毛、包米每斗賣小洋二元、謂有高粮時價昂貴、每斗賣小洋二元二毛有寄、其餘大米白面、行市平穩、一般存販賣、頗獲厚利云、

高公校定期卒業

【旅順】新市街第二中學校與師範學堂合併、改爲高等公學校、中學部、定於二十五日午前十時、假該校內、舉行第三次卒業證書授與氏、函邀紳商、至期參加典禮云、

年後警備仍嚴

【泰來】警務局、茲已舊歷年已過、深恐宵小之徒、仍假勢擾攘、故通令各警署、照舊嚴加預防、以保境內安全、各警署奉令後、即遵章進行籌畫則各處搜查、夜則於各署管界內設卡堵防、以防未然云、

科局長對調

【泰來】縣公署總務科長夏元宸、於日昨二十日、奉令調陞教育局長、將教育局長張希王、調陞縣公署總務長、查夏張二人、皆品學兼優、富有經驗、早爲上峯所嘉許、諒此番調陞後、雙方各有發展進行工作矣、

發現腥紅熱

【鐵嶺】自去冬迄今春、氣候不正、一般遂於醫學經驗者多已預定或當有傳染病之發生惟以負責當局、預防極爲嚴密故於前康法百斯篤發生期、鐵道西、曾一度發現腥紅熱、煞旋即撲滅、未至死亡程度、乃於二月十二日頃西鐵道門外不通行胡同、卄三號住宅、邢姓女孩小菊、（七歲）忽染腥紅熱經其家屬多方之診療、未克奏效、乃報由官署、遂飭入院以圖救治、竟於入院中死去、至時期有傳爲十七日者、然未一定、故警務局保安係、對此正在籌議對策中、

五盜匪搶掠居民

【鐵嶺】下康屯爲湯牛堡子附村、二六號門牌住戶劉文金（五七）家稱小康、致爲匪徒窺伺、於十九日夜後一時、忽有步匪五人、服雜色衣、操本地口音、三持自來得、一持八音手槍、一持木棒、入院後四人入室、一則守門瞭望、當被搶去銀手鐲兩付、重約四兩餘國幣四元六角、供器七件、藍棉袍一件、藍花旗褲面二床、圍巾一條、麻花被面一床、搶後即携贓物、呼哨逃去、事主於匪去後、檢點什物已開單具呈該管官署處理並請緝捕云、

製糖公司將復活

【鐵嶺】南滿製糖株式會社鐵嶺工廠、自大正八年、以陷於經濟困難之步驟、乃停業封鎖、以待機運、以當時之技師長小一誠、及明石初太郎兩氏之努力、與北海道札幌製糖會社、取締役窪川利長氏、互相提携策盡之結果、對製糖會社復活之期待、已有轉機、因於十六日一行來鐵、投寓松花旅館、對工廠設施、及種種復活之措置、均作相當之設計後、於十八日離去、據開工廠復活止爲時間問題、已無其疑問云、至該會社之產糖量、日計百萬斤之多、其規模可想、至製糖原料之甘蔗栽培、地面積及七五〇〇〇畝、頃已對製糖農務之適宜地帶、調查收用中、將來該會社復活、對鐵嶺市面繁榮、實具甚多之補益云、

關汽車路便遊人

【鐵嶺】龍首山景勝維持會於去歲爲便利各地人士、遊山覽景起見、乃於日本站開拓、至龍首山汽車新道路、該路經射擊場衛戍病院、龍尾山附近極爲便利、頃該會謀及鐵嶺市民遊覽、龍首山、及市街閱覽全市商店茂盛景況、乃於本年又開拓遊覽汽車道路、由車站經龍尾山、至龍首山、再繞行市內、各繁盛市街云、

明月溝醞釀縣治

【延吉】縣屬第三區明月溝方面、滿日鮮士紳及有力者、以該區距縣遙遠、人稠地廣、山林叢密、鑛產豐富、商民四五千戶、幅圓面積、東西百卅華里、南北二百餘里、地約十餘萬晌、若按人戶稅收核計、實有設縣必要、況間島設於延吉、該區改縣更屬相宜、開現在正銳意醞釀、秘密邁進中、以俟時機成熟、即擬呈部轉核示云、

令各校限期開學

【延吉】本縣縣立各高級小學校、共原規定三月一日開學、教育當局鑒及寒假將滿、況兒童之於假期、日事嬉戲、學業日荒、教局昨特通令、各校限於二月二十四日、一律開學、不得再延、聞各校長奉令後、當即牌示週知云、

師範校考試新生

【營口】縣立師範高級中學校曲校長、頃奉教育廳訓令、續招新生兩級師範生四十名、初中六十名、于二十日午前十時、在禮堂舉行考試、當由教育局派員監場、以昭鄭重云、

女子職業校成立

【本溪】本縣教育當局、爲養成女子普通技能、及賢妻良母、乃成立女子職業學校、（係縣立女師講改）校長由縣二校長楊遇泰氏兼任、校址在舊新民校址、頃已招生、於三月中旬、便可開學云、

瀋水醫壇

（本欄每句話限二百字不…）

讀者問病

大主筆先生鈞鑒、敬啓者、貴社自立醫壇以來、活人殊多有功於世、寔非淺鮮、鄙人年廿二歲、每屆冬季、脚後根必患凉瘡之症、至今數年、百方無效、不略今冬逾甚、晝夜紅腫、膿血淋漓、痛苦難言、特請大主筆先生、頓發測隱、並請諸大國手、賜壹良方、則鄙人感德無涯矣、專請文安 〇〇〇 鄙人安子英候教奉天

大主筆先生台鑒、久欽貴報、設之醫壇、有問必答、活人無算、茲爲敝之繼母、夙罹食飯不下、每餐僅一盌、飯後即嘔吐、胸部心口及小腹處、常爲作痛、延醫多次、未嘗見效、今未揣冒昧、謹具此懇、請大主筆撥冗披露、並請諸大國手、及閱者諸君、投一良方、使病者得脫苦海、則感德無際！

敝郭伯儀投 望奎縣

答郝殿恩君

（姜聘周）

殿恩老先生鑒、據述現年六十五歲、前五十五歲時、得右邊上下牙疼痛一症、至今患牙疼痛甚急、每日用飯時、疼痛難以入口、晝夜不能安眠、此係由於肺胃二經鬱熱、久則傷陰、陰虧而腎經之火上蒸、以致斯症、愚擬一方、請試用之方列於左、

元參五錢生地四錢酒知母酒柏丹皮寸冬酒芩各三錢生石膏鮮石斛各二錢引用升麻八分防風六分水煎服、

答自奉天大西城門裡同芝堂參茸藥店

答叢靜蘭女士

（王文右）

據云閣下所患乙症、數年之久、早經醫士診斷、言係痿症余斷此症、並非痿症、純係邪風外襲所致也、九由產中所患乃係氣血雙虧被外風邪所觸、客於榮衞營者、陰血衞者、陽氣則氣血不能榮灌週身、百骸血無氣不行、氣無血不扶、氣血同爲一體、血不足無以養筋則筋緩不能自收持矣、更不能通達腠理肌肉、則皮膚因覺麻木不仁、主治必以疏風和血、助氣爲主、方列於後、

當歸錢川芎二錢酒芍二錢藁羌二錢花蛇肉二錢木瓜三錢寄生三錢生薑一兩地龍三錢藏紅花三錢二活四錢香附三錢桂枝尖二錢二防四錢甘草二錢元酒爲引水煎服

答於奉天中街廣生堂

居間疏通

本欄投稿準具別名然必須另具眞實姓名住址加蓋名章否則無論事實如何槪不揭載

質問之部

瀋陽縣教育局鈞鑒瀋陽縣第九區界保合堡村縣立第四十四小學校教員原松濤者出身低微不學無術本不堪爲人師表惟恃其族兄某之勢力得濫竽教員已數年矣但該員雖共教才不足而謀利之策百出當客年夏季開學時各小學校學生應用之教科書會經省署轉教育廳發與各小學校在案而該原某見有機可乘遂向校長柏榮冬商議將教育廳發欵書價而柏校長平素本係利祿動心以聞此議正洽素願遂勸令各生每人繳書價國幣三角六分該校學生百餘名之多竟繳國幣三十餘元該校長教員二人以飽食囊嗚乎是此等人物實教育界之敗類何堪爲幼童師表望有管理之責者可往查焉 學生家長具

招生廣告

	本科（晝間部）	日語別科（夜間部）
一、招生額數	約五十名	無限制
一、學科目	日語、商業、漢文、英語、簿記、珠算、實務、算術、日文滿文打字、法制、經濟	
一、卒業	三年卒業	二年 初級一年高級一有相當學力者得入高級
一、教授時間	晝間每日五六點鐘	夜間每星期八點鐘
一、開學	陽歷四月一號	陽歷四月二號
一、學費	每月交納月謝壹圓五角、制帽制服費共計貳拾壹圓書籍等費一年六圓、二年拾圓、三年六圓、	報名費金壹圓每月金壹圓故報名時共交貳圓
一、入學資格	初級中學校高級小學校卒業者並有同等以上學力者自十六歲以上至二十五歲以下者	無論男女並無制限
一、入學試驗	漢文、算術、口試陽歷自三月十三號至十五號	無 有
一、報名手續	先閱簡章再塡具報名單交存像片交納報名費金票壹圓五角交閱卒業證書或卒業公函同等學力者只報學歷	繕具願書
一、報名期	陽歷三月十一號截止	陽歷四月二號截止
一、宿舍	本校無有宿舍學生自覓店住	無 有

奉天同文商業學校

校址奉天小西關赤十字病院前

奉天日語學院招生

級別 高級科、專修科、各科插班生、

額數 高級科五十名、專修科六十名、插班生十五名、

報名 自一月二十五日起至二月十五日爲止

考試 二月十六日外埠學生有證書者免試

校址 奉天大北邊門外無線電台前

另有詳細簡章函索附郵一分

無奶嬰兒苦 缺乳母自愁

生乳良藥 乳來精

產後娘缺乳 請服乳來精 生乳最穩妥 來精似湧泉 每瓶大洋壹元 外埠加郵貳角 各埠藥房均有出售

總發行 蔭華大藥房 奉天小南門裡大街路東 自動電話二九一三號

請看!!破天荒的新發現!!食料品界大福音!!

文化米（精白高粱）

一、米質精細 二、米白味甘 三、胚芽存在 四、炊煮時間與新炭均節省過多

文化米係滿洲國特產高粱完全不用水而以最新式機氣力乾搗除沙法所加工而成者故有下列種種之便點

易於消化可免除從來用高粱米所得慣性的胃病

色潔白而味甘美可爲稻米粳米之替代品而價格低廉與普通高粱米價格相等

舊式高粱米因用水搗法之故易使胚芽脫落而胚芽含有維他命甚多與人体之營養上有莫大關係而文化米能保存其胚芽之不脫落

舊式米每炊須一點鐘以上而文化米只須十五分鐘足矣不獨時間經濟即新炭亦可節省過半如以常年計之可省若干之薪炭費矣

文化掛麵（溫飩）（高粱）

一、味道鮮美料理簡單 二、携帶便利價格低廉

本掛麵之製造頗適於滿洲國人之口胃而其優點列下

味道鮮美而滋養豐富如用開水煮十分鐘即可帶湯而食不獨家庭用之適當即大小飯館用之亦非常別緻定受客人之歡迎也

文化餅乾（高粱麵包）

本餅乾以高粱粉與滿洲特產穀物數種依營養專門家之指導適當配合而成風味即佳尤合於衛生與營養本旨於附答上誠爲極+等而文化麵質乾燥故携帶方便原料主體爲高粱粉故價非常低廉每人每頓三二分錢足得一飽誠爲最經濟極文化之食品各界均可用之尤以軍警學校工廠更爲適當之食品也作之體品對於兒童尤屬無上之適用萬糧爲父母注意子女之健康者請試用之方知言之不謬也

奉天城內大南門裡路西 晉生長文化食料品商店啓 經理宋嘉三 滿電話三六九三

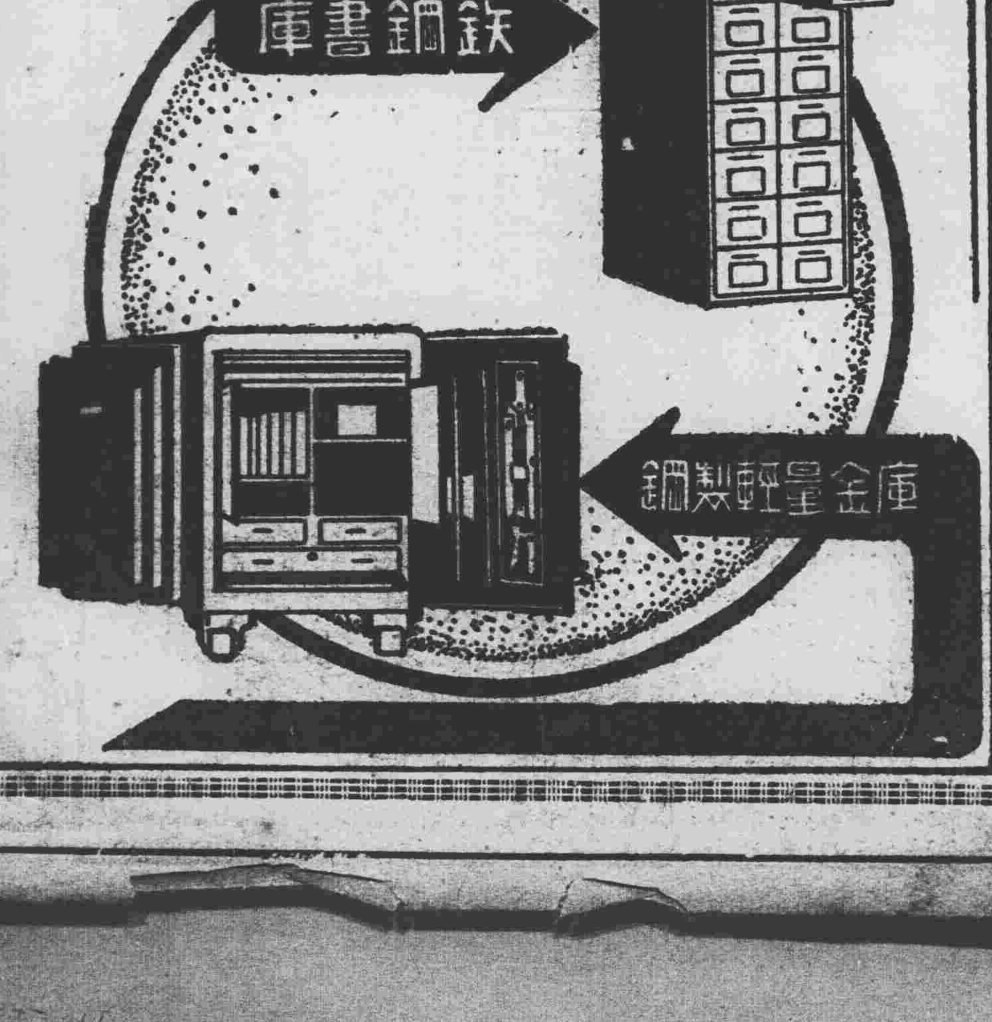

吉川金庫代理店 內田洋行器械部 奉天加茂町一五 電話三三四九番

不施手術而痊治之 歐賽蘿 オセロ 治痔藥

帕勒托

老幼之寶 冬季尤宜

帕勒托添精生力。補血除痰。强身健腦。男女老幼。四時可服。冬季尤宜。

英商祥茂有限公司 哈爾濱經理 (四)

PALATOL

烟斗口小耶

亞咖畢林

招聘各省縣總經理利權優厚

Zakatanlin new medicine especially for people who have a habit to smoke opium and morphia have best and swift result

滿鐵之滿蒙開發史（三）
組織改造聲裡之滿鐵會社

鐵道部門之開發投資（四）

北滿開拓新綫與北鐵收買之進展
事變後之北滿交通統制

滿洲事變與北滿

滿洲事變之後、北滿地方在蘇聯勢力之侵入、根據中東鐵路(北滿鐵路改稱前之名稱)一帶呈反日狀態、即北滿之軍閥李杜、丁超、蘇德臣等根據呼海綫及北滿鐵路沿綫、以糾合抗日軍矣、恰昭和七年(民國二十一年)一月之嚴冬裡、北滿之天地呈物情騷然矣、則抗日軍裡之哈爾賓在住日人之安危不詳、交通呈杜絕、有大北新報被襲擊之電或又日人受危害者不少、事態呈重大矣、則玆駐滿多門第二師團長急遽赴援、齊齊哈爾一帶對峙、日軍不眠不休試所謂中央突破、遂到哈爾賓、漸得救援日人矣、

而仝年三月一日成立滿洲國、玆期全滿蒙之統制矣、然北滿地方在蘇聯勢力關係、根據中東鐵路(北滿鐵路改稱)爲大同元年八月、而依然形勢反滿地帶矣、滿洲事變之後、根據呼海綫李杜、丁超、蘇德臣等糾合反滿抗日軍、昭和七年(民國二十一年一月)之嚴冬裡北滿依然呈物情騷然矣、馬占山之背反事件是也矣、斯北滿一帶戰火不熄、於昭和七年七月日軍決意徹底討伐、松木部隊廿粕部隊擊破於安固鎭、遂馬占山以身逃遁於蘇聯領域、又仝年十一月八日、發現滿洲里暴動事件、滿洲里日人籠城事件等有重大事件之發現、遂呈重大情勢矣、

滿鐵對北滿政策 循環鐵路之完成

則玆滿鐵經交通網之重要性不關於北鐵之如何、樹立新綫計劃以計對蘇聯關係之新方針則決定延長四洮洮昂綫、抵於北安、由北安南下、達於哈爾賓、亦由哈爾賓南下到敦圖綫則洮齊、齊北、賓北、拉賓之北滿循環鐵路是也矣、原該綫路事變前以來滿鐵多年雖企圖不進展至於今日、隨滿洲國成立、則實行多年之開發策、按該循環鐵道將爲全滿中央部聯結之新綫路矣、該綫路粁數依據統計如左、

(一)新京四平街間 一一五粁
(二)四平街洮南間 三二〇粁
(三)洮南齊齊哈爾間 二五〇粁
(四)齊齊哈爾北安間 二三〇粁
(五)北安哈爾賓間 三三二粁
(六)哈爾賓新京間 二四〇粁
共計 二五八九粁

全沿綫二千五百八十九粁之區間、包含地域爲北部滿洲及中部滿洲之最豐饒區域、沿綫中有帝都新京、哈爾濱特別市齊齊哈爾、洮南之四大市場、佔全滿之樞要部份、特農產物收畜等之富有、對於北滿鐵道呈重要關係矣、斯滿鐵及鐵路總局計對北鐵新方針矣、于同時在東京交涉接洽北鐵收買、屢次雖路交涉不成立、康德元年(九月二十五日)成立最終案矣

於北鐵收買後北滿鐵道之經營案

北鐵收買案之交涉重回數次廣田外相、滿洲國大橋外交部次長及蘇聯代表猶列內夫間提示左記妥協案矣、內容如左

(一)讓渡價格北鐵及附帶事業一億四千萬圓蘇聯從事員退職金三千萬圓共計一億七千萬圓、
(二)訂約讓渡後、該鐵所有權、讓渡於滿洲國、
(三)條約簽字後一月內兩國政府各任命接收委員、於三月以內計接收之完結、
(四)交欵方法三分之二以物資爲支附、所剩三分之一以現金爲支附、一半直交付、所剩一半於三年以內爲分付、
(五)該鐵路粁數如左、
東部綫 五五〇粁
西部綫 九四〇粁
南部綫 二四〇粁
共計 一、七三〇粁

斯接收後之北滿鐵路經營問題呈重要案件、鐵路總局已籌備接收後之配備對北鐵支附金之準備亦已告解決矣、哈爾賓鐵路局已增員滿鐵收後之配備矣、是康德二年(大正十年)三月、日俄戰後三十周年時之情態也矣、

拉賓綫之開通

滿鐵多年期哈爾賓之開拓、滿洲國成立後企圖南北滿洲之經濟的勢力聯契、南滿代表之都市奉天與北滿代表都市哈爾賓連絡之問題最關心事、在哈爾賓日滿俄人之居留者四十餘萬、北滿輸出之物資集散以哈爾賓爲代表、俄國多年蟠居哈市、依北鐵南部綫之高率運費阻止南滿地方物資輸入固持海參威繁榮政策、以久獨占北滿市場、滿洲國成立後已二年餘、昭和七年一月滿鐵會社、利用空中寫眞撮影方法、作製圖面、設計工事選定路綫、六月二日開始實地測量、由南北兩方面爲動工、恰該綫動工之時、有匪團之跳梁、大豪雨之襲來、惡疫、風土病等遭遇一大患難、昭和八年(大同二年)四月二十一日、假營業拉法六家子間、昭和八年十月三十一日完了敷設工事、九年一月十日開始全綫假營業遂連絡直通京圖滿鐵、北鮮之諸綫、昭和九年九月一日移管鐵路總局、七該綫之重大性如左記、

(一)該綫爲濱江站起點南走、於舊哈爾濱市東方横斷北滿鐵路東部綫之北平部、經由五常、更南進、由六道河、小城附近入於山岳地帶達京圖綫拉法、
(二)聯絡北滿經濟中心地大哈爾濱與北朝鮮諸港之北滿市場開拓綫也矣、
(三)沿綫爲北滿最穀大產地、亦達北進聯絡北黑綫抵大黑河實軍事上經濟上爲重要綫、依該綫之實現劃企的事實日滿交通上之有於距離短縮、則經由該綫、東京哈爾濱間之距離比於北鐵南部綫經由、經由拉賓綫短縮百八十一粁三、則東京哈爾賓間距離比較如左、

(一)經由敦賀、雄基 (新) 二、二二四粁
(二)經由新潟雄基 (新) 一、九五八粁
(三)經由大連經由 (舊) 三、二三六粁
(四)經由安東 (舊) 三、一四〇粁

北黑綫之開通

於濱北、齊北兩綫終端驛北安、分岐北行、經龍鎭辰清(二站)環璋抵黑河延長達二九七粁、昭和八年四月實創北安辰清間一三五、五粁同年六月動工、昭和九年三月完成線路工事、辰清以北昭和八年十二月開始測量、全綫工事完了昭和九年(康德元年)十二月十四日沿綫、雖人口稀薄俄領武市對峙距河川、將來期待移民流入矣、

經濟與產業

滿日實業協會 三次會開幕
中日代表討論通貨案

日滿實業協會滿洲支部第三次理事會議、業於二十五日上午十時許、在城內奉天市商會內、由滿日双方各地商務界首領等並其他關係方面人員等澀席之下、當即舉行開會式、滿側於奉天市商會長主席報告後當即開始 議討當日上午 討議主要事項爲對於兩國間之通商貨幣問題、日方會有以金爲本位滿方 則有以國幣爲本位之說、當經大會決定仍以現在經濟之情形 暫行維持以 往之辦法、以滿洲國幣爲本位進行一切至當日午後一時起更行繼續會議云、

滿蒙輸出組聯合會 理事團一行抵大連

【大連二十五日發】鑑於躍進發展下之滿日貿易現狀、過般內地貿易界之注意裡結成之滿蒙輸出組合聯合會、爲將來經營方針確立之起見、欲視察滿洲國貿易之現情、同會倉橋中谷兩專務理事、決定特派滿洲國、一行二十二日神戶發二十五日午前八時二十分依『吉林丸』抵於大連關于右倉橋理事說、爲對滿貿易調整之起見、去歲一月結成輸出組合聯合會、又近金國輸出商品發展會開催、協議滿鐵計協調、更觀察、奉天、錦州、熱河、北平、天津三月七日回於新京、觀察吉林、哈爾濱、齊齊哈爾三月中旬由經安東爲回國、

因中國關稅提高 對日貿易之影響

【東京二十四日發】中國政府米麥、麥粉、砂糖材木等主對於農產品關稅由來三月一日計提高、對日影響比較的爲輕微、關于主要綵綿布在華約發達之今日中國爲主要對象、徵於紡織會社之實情、關稅提高之影響不大、而各品之影響砂糖打擊不少于同時招來密輸之增加、要中國之關稅提高不關於稅率之大少對日影響比較的被豫想小、

中央銀行 承認融資
繼續商民放欵

【上海二十四日】爲救濟市塲計、昨日上海市商會、開催與中國側金融各機關之聯合會議、基於其決議、對財政部長孔祥熙氏、請願政府之救濟而現因孔祥熙氏、已承認由中央銀行之融資、故二十三日、再開聯合會議、席上報告以上之旨、經協議之結果、決議仍舊繼續對商民之貸出、依此當地銀行梗塞、觀測能一時的略爲緩和云、

日荷會商 再呈危機

【東京二十四日發】日蘭海運會商二十二日最後的折衝雖努力接洽形勢危機瀕決裂、日船側二十三日對於遞信當局報告交涉經過後、荷蘭船側之對日本船最後 案態度、承認不可期待、

營口港貿易 呈不振狀態

【營口二十四日發】因舊年關後上海財界之恐慌狀態、營口解氷後之對華貿易、益益呈不振狀態、更豫想一層之深刻化營口港之對華貿易事變以來被吸收於大連港、故該影響亦不少財界受多大之衝擊、

勤續店員之 舉行表彰式

奉天商工會議所、由三月一日午前十時於奉天公會堂舉行第三回勤續店員表彰式、

鉄與寶石類 決關稅改正

【東京二十三日】關於鐵關稅之低下及寶石類關稅改正於關稅調查委員會幹事會作成原案、關於經洋銀關稅改正大藏商工省間接洽之結果決定中止、仍關於鐵鋼關稅、因單行法制定限定二個年決半減、又對寶石關稅改正實施低率關稅法、

圖們之旅客

【圖們二十四日發】於一月中圖們驛、京圖圖寧北綫三綫之旅客如左、

▲圖寧綫 乘車 三、七三一人 降車 三、七一九人
▲京圖綫 乘車 七、五三七人 降車 七、二四〇人
▲北鮮綫 乘車 二、〇九八人 降車 四、一七七人

奉天省在留外人（一）
各縣別日鮮人及外人

依據康德元年十二月末調査奉天省各縣別在留外各國人人口調査全省內人口

男 四一、五一〇
女 三四、三三一
計 七五、八四一

各縣別人口

	日人	鮮人	外人	計
康平	六一	五三七九	一	五四四一
瀋陽	八二	一六一	一六	二五九
海城	一三七	二三九	二	三七八
蓋平	八〇	二	二	八四
復縣	九〇	八四	—	一七四
遼中	四八	一〇一	一	一五〇
營口	三三〇	一九二一	六八	二三一九
本溪	二四	一五三六	—	一五六〇
新民	二一〇	二六二〇	七	二八七三
法庫	四四	九六	八	一四八
康平	九	五六	二	六七
遼源	四四五	三一五	八	七六八
双山	—	五	—	五
梨樹	三四	一八一	二一	二三六
昌圖	一四五	一三六	九	二九〇
開原	四五	五一七五	九	五二二九
鐵嶺	一〇	四一七八	五	四一九三
撫順	三四	六三三五	二	六三七一
清原	一一〇	四二八〇	—	四三九〇
西豐	一一一	二四六九	一	二五八一
西安	一九三	七七一	九	九七三
東豐	六五	七八二	一	八四八
海龍	三三一	五六五二	五	五九七八
輝南	二六	一〇〇八	—	一〇三四
柳河	六七	四三〇一	—	四三六八
金川	二三	一四四八	—	一四七一
興京	二八	一五〇一四	七	[illegible]
濛江	一四	三九八	〇	四一二
奉天	[illegible]	三七二八	六九七	[illegible]
計	五八二三	六九一四六	八七二	七五八四一

日本與中南美

【東京二十四日發】日本輸出貿易之新市場中南美諸國爲國內財政不況打開策、施行輸入配賦制、及滙管理制、對日商品爲一樣態度、外務省去秋派遣首藤商務書記官、開始實情調查、而茲開催官民協議會又對於亞爾然丁計輸出組合之實質的合體、以計調節、而于同時向中南美輸出業者、悉計統一、以計中南美諸國及日本貿易之均衡、又計通商之恒久化、

金英美運送說

【倫敦二十三日電】近來各報載稱、蘇聯預備禁止運送黃金赴美、改運赴英、作爲償付商務債欵之用各報認此事、關係極大、因美國不許長期借欵貸與俄國、造成債務談敗失判以致英國有機可乘也、

上海標金市場

【上海廿五日發】倫敦銀塊利錢交易以外無放賣、先卯提高華人滙有實意銀行帮不欲買呈强調薩遜有磅弗之賣弗四月物三八弗、圓匯近卯百三十四圓二分一安、價呈强硬猶太系銀行收買磅弗標金回價中銀標金賣、而後收買現

中央銀行市單（二月廿五日開市）

滙紐育 三一弗十六分三
滙倫敦 一志三片四分三
金票 一一三圓〇〇
鈔票 九〇圓〇〇
滙上海 九三元〇〇
滙天津 九三元〇〇

條銀金標

倫敦銀塊現行 二五片四分一
仝 遠卯 二五片八分三
紐約銀塊現行 五五仙八分三
孟買銀塊銀行 六二留比一六分三
上海標金 午前 開行 八八九圓〇〇 大價 八八九二〇 小價 八八七四〇 午後開行 八七六四〇

中外匯兌

美滙兌 四弗八六仙四分一
美日滙兌 二八弗四〇仙
日美滙買 二八弗一六分五
美國上海滙 三七弗七五仙
上海市滙實 一三三圓三分一
上海美滙買 三七弗四分三
上海英滙實 一先六片一六分五
英美滙兌 (午後) 四弗 仙
美日滙兌 弗 仙
日美滙買 弗 分
美國上海匯 弗 分
上海東滙實 一三四圓二分一
上海美匯實 三八弗四分三
上海英匯實 一先六片八分三

●奉天城內滙兌 國幣 滙上海 一、一九〇 滙中銀 滙天津 一、一八六

各地錢鈔

●大連滙上海 一〇一〇〇 午前 一〇〇八〇五
●大連烟台 午前 一〇〇七〇〇 午後 一〇〇四〇〇
●安東滙上海 一〇〇一八九
●國幣 換金票 一二二三 一八二
●奉天城內錢鈔 六〇〇 鈔票換現大洋 一、二二〇 哈大洋換現大洋 〇〇八〇 滙中交票換現洋 一、一八五

奉天 ●日站金票對國幣 午前 開行 八八九〇 下市 八八七五 大價 八九二〇 小價 八八七〇 妥數 九五万 午後 八八八〇 八八六〇 八八九〇 八八六〇 五二万
●全國幣對金票現行 九點 一二二、三五〇 十點 一二二、五〇〇 十一點 一二二、六〇〇 一點 一二二、七〇〇 二點 一二二、六〇〇 三點 一二二、七〇〇
●鈔票對國幣 開行 一一七七〇 下市 一一八二〇 大價 一一八二〇 小價 一一七七〇 妥數 五〇万 午後 一一八八〇 一一八五〇 一一九〇〇 一一八五〇 一七万
●同現行 九點 一一七、〇〇〇 十點 一一七、八〇〇 十一點 一一七、七〇〇

大連 ●鈔票對金票(近卯) 午前 開行 一三二四〇 下市 一三三四〇 大價 一三三四〇 小價 一三二四〇 妥數 万 午後 一三三九五 一三二五五 一三四一〇 一三三二〇 五三七万
●同現行 一點 一三三九〇(午前) 二點 一三三四五 三點 一三三四五

安東 ●國幣對金票 午前 近卯開 一一二八〇 同下市 一一二八〇 遠卯開 一一二四〇 同下市 一一二七〇 午後 一一二七〇
●鈔票對小洋票現行 八万 ●洋現對鈔票現行 一三〇一〇 一〇三七〇

開原 金票對國幣現行(午前) 九點 一二二五〇 十點 一二二五〇 十一點 一二二五〇 (午後) 一點 一二二六〇 二點 一二二六〇 三點 一二二六〇

新京 (午後) ●鈔票對金票 一三二四〇 ●國票對金票 一二二四五 ●國幣對鈔票 八四八五
午 ●鈔票對金票 一三三六五 ●現洋票對金票 一二七〇 ●國幣對鈔票 八四三〇

哈埠 ●國幣對金票現行 午前 十點 一二二五〇 十一點 一二二五〇 午後 二點 一二二五〇 三點 一二二五〇

各地豆糧

●奉天市豆糧行 大豆 一、五〇〇 小豆 一、九〇〇 白豆 一、五〇〇 小豆 一、四五〇 花小豆 一、四五〇 吉豆 一、九〇〇 合豆 一、一〇〇 青豆 一、四〇〇 麻豆 一、四〇〇 稗子 一、一〇〇 谷子 一、一〇〇 蘇子 〇、五〇〇 高粱 一、二〇〇 大麥 一、四〇〇 小麥 一、六〇〇 包米 一、二〇〇 粳米 一、九〇〇 元米 二、四〇〇 小米 一、四〇〇 江米 一、八〇〇 粉米 一、八〇〇 稻米 三、三五〇 粳米 二、〇〇〇 二、八〇〇 芝蘇

大連 ●大豆(一百斤)鈔票價 現貨 五、二六 五一三 二月底 五、〇八 五〇七 三月底 五、二〇 五一五 四月底 五、二四 五二一 五月底 五、三八 五二八 六月底 五、四二 五三六
●豆餅(一塊、鈔票價) 午前(開行) 午後(開行) 現行 一五三〇 一五〇五 三月半 一五三〇 一五一五 四月半 一五三五 一五一五 五月半 一五五五 一五一五 六月半 一五五五 七月半
●豆油(一箱、鈔票價) 午前(開行) 午後(開行) 現行 一六一〇 一六一五 三月半 一六二〇 七月半 一六三〇
●高粱(百斤、鈔票價) 午前(開行) 午後(開行) 現行 四、一七 四〇八 二月底 四、二四 四〇五 三月底 四、二七 四一一 四月底 四、二九 四二二 五月底 四、四九 四三一 六月底 四、四三 四三四
●大連麻袋(一枚金票價) 現貨 三六五 三月底 三七五 四月底 三七五 五月 安數

新京 ●大豆、一石鈔票價 午前 午後 現行 二月底 三月底 四月底
●高粱(一石、鈔票價) 午前(開行) 午後、(開行) 現行 一月半 二月半 三月半

哈埠 ●大豆壹甫特價國幣 午前開行 午後開行 三月半 一二五〇 一二三七五 四月半 一二六五 一二六〇〇 五月半 一二九五 一二八五〇
●小麥(全上) 午前(開行) 午後(開行) 三月半 一七五五 一七二一〇 四月半 一七五五 一七四七五 五月半 一七四〇 一七二二五

國外商品

●美國棉花 圓 五十錢(跌) 三月卯 一二仙二九 五月卯 一二仙四〇 七月卯 一二仙四四 十月卯 一二仙四〇 十一月卯 一二仙四七 一月卯 一二仙五〇 現行 一二仙五五
●印度棉花圓 五十錢(跌) 羅吉印 二四八 留比 沃謀吉印 二二三 留比 高麥印 一四八 留比
●大阪棉花 近卯 六六三五 遠卯 六七三〇
●大阪三品(棉紗)(壹梱)金票價 午前(開行) 午後(開行) 二月底 二一三〇 二一一五〇 三月底 二一一〇〇 二一一七〇 四月底 二二八〇 二一二〇〇 五月底 二三〇〇 二一五二〇 六月底 二一五〇〇 二一六四〇 七月底 二一六〇〇 二一七二〇 八月底 二一五〇〇
●大阪綿在現行 龍 六九五 鶏島 七〇〇 軍人 八三〇 扇面 二〇〇 顏油 五三三 福助 二〇〇 白米
●橫濱生糸 近卯 五九五 現貨六二〇 午後 五九五 遠卯六三九 ●近卯 現貨五九一 遠卯六二七
●神戶豆餅 二月底 四六四 四六〇 三月底 四六七 四六二

殺菌止淋丸
一經服用直達尿道止濁定痛

本劑對於淋病各症可謂絕對有效、主治各種急慢性五淋白濁、以及由淋毒引起之合併症、如睾丸炎、攝護線炎、膀胱炎腎盂炎、及女子淋病、凡他藥罔效者、服本劑無不準確、其主要作用爲殺菌利尿、鎭痛、消炎收斂、止淋服藥之後、直達尿道、如急性淋之劇烈症象能迅速緩解之即頑固之慢性症、槪於一星期內、亦能漸趨良好、洵屬極優秀之治淋特效藥也、定價、每小盒現大洋一元、中盒二元、另備說明書、函索即奇、外埠函購、郵費不加、但信日必須掛號、以免遺誤郵票九折、
奉天大西城門外電車站 英美大藥房啓

握現代治淋劑之最高權威的 德國梅濁尅星
▲愛迪那博士發現透膜殺菌法！
▲全世界醫師始得淋病根治藥

淋病斷根新法

淋病的難滅已成全球醫界的難題、要把淋菌巢窠醫好方才成完全淋菌斷根、淋病怎樣可以算斷根呢？也是醫師及病家所渴望的一件事、然淋菌消滅就作爲淋病的治愈、而究竟用怎樣的方法、可以證明深部的淋菌確實消滅呢？醫師祇用一種深部殺菌的新藥梅濁尅星把潛伏的淋菌、完全殺盡、行了此法以後即檢不出淋菌並且沒有其他可疑的症候時、大約可作爲斷根、經過了三月半年一年之後、再行同樣的方法沒有淋菌而且經過了良好的時候、就把淋菌治愈了、還有一句話男人家已完全治愈、如不同時醫治她已經被染的妻子、這樣的醫治是一點兒沒有用的、

德國白濁專藥
梅濁尅星

▲梅濁尅星的醫治作用

梅濁尅星爲愛廸那博士耗四十年之心血、經二百五十二次的實物試驗、送請全世界花柳病院八百七十八處實驗、始告成功的、淋濁斷根特效藥、其藥性王道、功效的神速、可稱十全十美、實爲二十世紀醫藥界新貢獻、
(一)本劑有專門透入男女的深部粘膜細胞內、殺盡淋菌的特徵所以服過此藥者的小便也有極其强大的殺菌力、
(二)藥性和平、毫無副作用、絕非檀油 劣藥之妨害腸胃碍及生育等流弊百出者可比
(三)專治急性慢性、五淋、白濁、婦女、白滯、膀胱炎、尿道炎等症、有屢試屢驗的特效、
▲德國威彌鄧藥廠鄭重監製▼
▲梅濁尅星說明書函索即寄▼
▼大連▼華泰▼華西▼營口▼中西五洲▼奉天▼五洲▼安東▼瑞祥泰▼新京中西▼吉林五洲 ▼黑龍江中西▼鐵嶺義和堂▼洮南和發順▼普蘭店▼康德記
哈爾濱道外六道街口柯爾登洋行

歐美生乳藥

有兒無奶 其母必憂 但世有生乳、强身、補血之妙劑 此劑爲何、即歐美生乳藥也 藥盒印有飛燕爲記
「謹告假冒」
定價每瓶一元二角
總發行奉天鼓樓南歐美大藥房西號

止痛靈藥 活絡精

專治止痛靈藥 活絡精
此活絡精已經歐美各國大醫之實驗蒙推讚、爲最近發明之止痛靈藥、其効覺神速而顯著、能有心曠神怡之妙、
主治病症
腦節痛、頭暈、風濕骨痛、宿醉、齒痛、偏頭痛、顏面神經痛、各種骨節痛、暈船暈車、感冒、
服法 請病者照說明書注意服用勿誤
定價 六包入 大洋八角
招募各埠代理店倘有希望者請來函談治爲荷
滿洲總經理處 日本橋藥局 大連市信濃町四四 電話八三六二番 振替大連四四九七番

若素

宜胃腸兼榮養

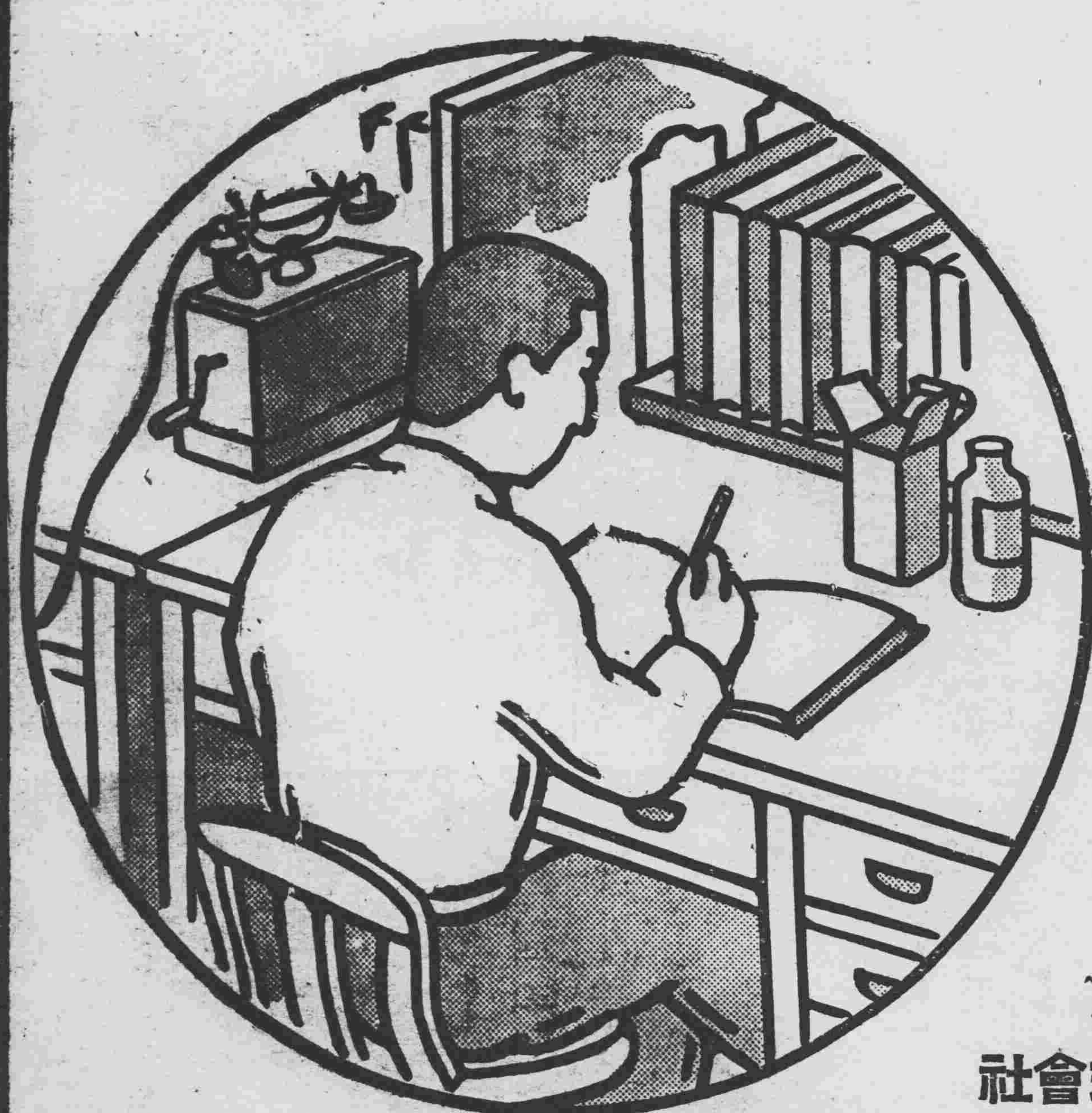

毛髮長々不息、一面時々枯落、無稍間斷、與此同理、血肉・骨・膚・神經等均亦始終新舊相代。此新陳代謝之作用、如不能順利進行、則內臟衰弱、抵抗力減少、全身疲憊、結果招來種々疾病。爲謀疾病之根本治癒、非用能增進全身之新陳代謝與榮養、且加旺內臟之機能與抵抗力之藥劑不可、此爲今日昌明之醫學所闡明之公理。據此公理、所得之酵素製劑『若素』非近代醫學界之世界的大發見而何。宜乎、而今萬國名醫、莫不以『若素』處方於胃腸病、結核、產前產後之疾病、乳幼兒之疾病等、而捲起治療界之一大革命

世界治療界之新光明

宜於 食慾不振 又宜 慢性衰弱

食慾增進＝如服用『若素』、即覺腹空、食慾振起、所食皆味美珍饈、因而遂使法國大醫勃阿斯博士驚嘆曰『祇是可云食慾素！』者也、肺結核及其他沈重病人、最以爲苦且爲危險之食慾的不振、賴此新靈藥始能完全救治矣。

胃腸強壯＝如服用『若素』、則弛緩而呆鈍中之胃筋、漸能恢復緊張、結果胃酸過多與減酸症均能痊癒、瀉痢・便秘之人均得常便、『若素』之所以能一劑而兼一切胃腸藥所有之作用、且能根本治癒長年難治痼疾、不外由『若素』獨特之除去病源之靈妙作用也。

衰弱恢復＝雖用如何美善之榮養劑或强精劑亦未嘗有効之慢性病的衰弱症、一俟服用『若素』忽見奏効、即血色轉佳、體量旺加、較前判如兩人、令人驚訝、

榮養增進＝『若素』因將所有食品、所有榮養强精劑之全成分、綜合包含於一劑之中、且各該成分皆爲微粒子狀而不待消化即能吸收、故雖爲衰弱中之胃腸、亦能容易取之補給於全身始終保其適量。不止此也、與一般榮養强精劑之僅能補給榮養素一種、迥然不同、『若素』則能作用於榮養機能、造血機能以次全身機能、使之甦生、結果增進榮養上 有驚人之偉効。

宜於 姙・產婦 又宜 乳・幼兒

母体保全＝姙・產婦如服用『若素』、對於惡阻・貧血・腎臟炎・脚氣・浮腫等諸症皆有豫防治療之効力、且無傷齒牙或早產・流產・小產之虞、同時使得胎兒乳兒健全之發育、

泌乳增大＝『若素』因含豐富之泌乳素故湧乳如泉、且成色至美、此項母乳所哺之嬰兒絕不患消化不良、骨軟化症、佝僂病等、

體質改造＝不得已而用牛乳或代乳粉等養育嬰兒時、每食餌混入以『若素』少量、則既成與母乳同樣美善之食餌故無起消化榮養上不良之虞、且育兒上省事非鮮、故縱爲天生虛弱之兒童如給『若素』接連不息則、亦能改虛弱胃腸與呼吸器爲强固、綠便或顆粒・粘液等不良糞屎均歸正常、不患風邪、体量身長均加速增大、竟成健美体格之兒童、

宜於 勞働・運動・臨考準備

防止疲勞＝作事繁忙、易傷身体之人、如服用『若素』則朝晚不覺疲勞、精神爽快、動作輕速、渾身即是潑溂青春之表現、日常之食慾與性慾能如願遂行、夜則飽享無夢之安眠、誠非古今東西所有强精秘藥所能比擬之恩物也

精力之持續＝体育運動選手、如服用『若素』則能收如何偉大之効果、已爲諸學者之實驗報告所証明、且爲國際歐林比克比賽日本選手等屢次實証矣、『若素』之所以有如此之偉力、盖其成分之富有能持續運動精力上最有効力且有益於脚氣治療之優秀維他命B及其他貴重要素等一事、固屬主要原因之一、惟更須特記者、乃爲本劑特有『促進新陳代謝之作用』與『賦活細胞原形質之作用』所使之然也。

能率之增進＝此外『若素』有能使頭腦清晰、而增進記憶力之特殊的効果、故如服用本劑、則可提高事務速率、大有令人新添數手之概、故此乃近時不特運動選手且一般事務員考試準備中之學生等之所以最愛用者也。

藥價低廉

粉末 三十日量 金 壹元六角

(用量每日三瓦…一瓶裝九十瓦)

總發賣店

榮養與育兒之會

日本東京芝公園十一號地

滿洲代理店

日本賣藥株式會社

支店 大連市浪速町　出張所 奉天加茂町

◀其他各地著名藥店皆有出售▶